滿洲報

論說

歡迎實業觀光團

滿蒙文化協會、為聯絡雙方感情俾中日親善之實現、不惜煩費、特發起實業觀光團、凡滿洲各大商埠之實業家、均令加入、以為經濟提携之先導、意至良、法至美也、奈奉天以此各商埠、開化較晚、加入者不甚踴躍、原定每埠二人、而臨時加入者、竟不足額定人數、合各商埠統計之、不過五人耳、惟我連埠各華商、加入者異常踴躍、計大連華商會三人、小崗華商會三人、而該會々長龎睦堂、且不憚險遠、親自出馬、其熱心實業、對於中日親善之好意、至堪欽佩、而泰東日報社、為增加此行之色彩、特派該報記者呂儀文君同往、而呂君勤於職務、一路經過之景況、不憚為詳確之報告、隨時通信於本社由該報逐日披露、以餉閱者、俾我輩之關心該團蹤跡者、每日皆可得有好消息焉、夫大連自開埠以來、本埠赴日觀光團、已數見不鮮矣、然以往之觀光者、每因兩國之習慣不同、語言各異、以致兩國人士、情誼不無隔閡、觀光者歸來、每多不滿之詞、未免貽美中不足之憾、若此次之觀光團員、閻子如君、學問優秀、日語精通、到處歡迎席上之演說、大為日人多嘆服、為華人增色不少、而團長龎睦堂君、儀容秀精神滿足、且秉性揮霍、與不、推為該團之領袖、詢無愧色總之該團此次之東渡、每讀泰東日報所記載、到處受日本官紳熱誠之歡迎、其致此諒非無因也、然則此行也、為中日親善上、陡增無限之價值、庶無濫觴提倡組織之苦心焉、今日者、同乘哈爾濱丸、乘風破浪、安抵津埠、記者秉筆歡迎之餘、竊更望諸公、歸來後、本此行調查之所得、組織一極大之公司、為我東省工商界闢一新紀元、開闢東省天然之富源、以免外人之垂涎、是又記者所殷殷屬望、而馨香禱祝者也（蕉農）

中外要電

廣東緊急鄂戒嚴（上海專電十五日發）

在江東民黨軍隊、最近頗活動、視福建南部形勢、以攻陳炯明、此為吳佩孚對南策之一失計、吳與齊燮元商議結果、決定對付方策、以陳炯明為主力、不顧福建、舉全力攻廣東、命沈鴻英、陸榮廷方本仁、三面應援、一戰平定廣東、漢口湖南、以有危險、蕭督軍於十三日於武長鐵路沿線公布戒嚴命令

洛吳不望副選乎（北京專電十五日發）

據自洛祝壽歸來某要人談話云、謂選舉副坐問題、吳氏絕不希望、始終願與曹錕為國民之忠僕、副座候補者、則推段祺瑞、盧永祥、岑春煊等至於內閣則無有過於孫總理者、故無更迭之必要、對於王毓芝組閣之說、緊謂王為總統之一秘書長、即出而組閣、恐不適宜、示以反對之意、至於對俄問題、仍主持急進之說

日使招宴閣員等（北京專電十五日發）

十四日報、芳澤公使、為齊集北京閣領事會議之餘事、開宴、并招待孫總理、王毓芝、吳毓麟、陸錦、黃郛等、十點、散會云

達夫金回俄目的（北京專電十五日發）

十三日夜、達夫金氏奉加拉翰之命、離京向莫斯科起程、其目的於哈爾濱、密議中東鐵路事件、將北京實情報告於莫斯科、豫定三個月、某報所傳之加達兩氏不和說、全係誤傳云

為征蒙請發飛機（北京專電十五日發）

馮玉祥要求政府撥給飛機三架、軍餉三十萬元 為出兵外蒙之用云

奉張之發表宣言（奉天專電十五日發）

張作霖氏、頃登分左開宣言、以表示奉天對時局之態度云

一、東三省、標榜保境安民宗旨不變決不出積極的態度

二、關於中俄交涉、以王正廷之草、案為基礎、對於吳佩孚態度仍然監視不已

三、對於北京廣東浙江、採不干涉主義為

四、東三省有事之時計、一年蓄金以五百萬為元限

奉張召集鄉老會（奉天專電十五日發）

張總司令、於五月四日開催鄉老會、採取各地方輿情、與選者專為農民、各縣四名、不使軍官政客參加云

日俄交涉加欲引出芳使（北京專電十五日發）

加拉翰氏聲明云、日俄交涉為拘禁事件、決不中止、俟東京方面確定方針、不過臨時休會而已云、但其實現下已無望、據確聞加氏離開釋放問題、另提出數條交涉條件、但於日本方面、雖加氏聲明實行釋放、其言因係非公式、不能繼續交涉、中止會議、益以釋放問題、非為直接原因、實行釋放、則不能應諾加氏提出條件、不用贅言也、加氏謂與島田領事、絕對不交涉、欲引出芳澤公使、日本方面之意、使島田領事、商議釋放問題、至於實行、恐甚困難云

日美新協約將告成（東京專電十四日發）

華盛頓電日本幣原駐美大使、關于日美新協約與許士氏以公文相往還、結果該協約經已成為具體的

大正十三年四月十六日

本報價目 每張銅幣六枚 每月現大洋八角五分 郵寄現大洋九角五分

廣告價目 一行十四字起碼 刊資一日每行現大洋一圓 長期及特別者另議

發行所 大連市山縣通一四二番地 滿洲報社

電話 編輯部七五一三番 經理部四〇三四番

振替貯金口座大連三七三番

國外要聞

各國報紙對於專家報告之言論

法報對專家會之報告書批評滿意、謂出於全體一致之意思、故有價值、且可證實法國政策之有理由、巴黎時報論專家條陳法比應廢止魯爾來因地經濟開拓一層、謂應有完全擔保以代之、但法國雖知委員會所請犧牲之大、却不欲妨礙委員會所擬之辦法云

德報議論不一、有謂威斯氏之報告偏護德國而不利法國者亦有謂所擬辦法確為解決賠償問題之大計畫者柏林政界親專家委員會之決議為有討論之可能性、所擬數日嫌太大但其辦法實可透澈考慮紐約報紙議論咸謂專家委員會之報告書乃令人稱頌之文件、以其表示最後解決之道俾收銷此煩惱問題、而使德國在財政經濟上復有立足之地也

倫敦人士視專家委員會之報告書為仍然藏有解決賠償問題之大綱、而尚未表示解決之止境、恐障礙未能蠲除第一因委員會不許決定德國力所能付之總數第二因委員會言及法國廢止魯爾來因地經濟統轄權之必要、但以其所擬辦法言、出於一致同意、可謂為一大功云、有數報謂每年約須付欵合英金一萬二千萬磅、此種巨數無論何國皆不易支持云、惟多數報紙贊成此報告書、因其所擬條件尚為德國所能及也

專門家委員對德賠償之報告文

專家委員會以道威斯氏為委員長籌議維持德國預算案及德國幣制之計畫者、其正式報告書畧謂政治的考慮、已立若干限度、解決法如欲為人接受、則不得不在此限度內謀之、但委員會所籌議者為還債問題、而與施行懲戒無關焉、專家委員以營業人資格而言覺任何建設計畫、苟不以信義為根據、絕無成立之望、今條陳一種辦法、其成功與否、則視各方面是否依此根據行之、委員調查結果、斷定在德國一部分土地上財政經濟權所受目前限制之下、德國部算案無論久暫、決無可使收支相合之方法、故委員會不得不以恢復德國財政經濟統一之理論、為繕具其報告書之根據、報告書所擬各節、悉根據於德國經濟活動、不為除本計畫所規定者外任何管理機關所妨碍之假定、一俟德國採行積極方法、設立外人監督之理財機關後、現有妨碍經濟活動之種々計畫、概須撤銷既經撤銷不得復施、惟遇故意違約情事、債權國始可決定懲戒之性質、委員會主張德國另設一發行鈔票之銀行、或改組國家銀行視此為創行新幣之要事、此銀行須有發行德國鈔票之五十年專利權、現有紙幣一律收回、而以新銀行統一的鈔票代之、此種新幣與現金之關係、須保持穩固、但不可免現、起初須以三分之一準備金及其他流動產業保護之、此項準備金可用存欵形式儲於外人銀行、新銀行可為德政府之金融經理人、世許借此短期債款、惟此借欵之數額與性質、應愼重限制、財政委員會對此銀行之關係應如私人主顧之關係、銀行須有資本四〇〇、〇〇〇、〇〇〇金馬克、其中三萬萬可在德國內外募集之、其餘一萬萬金馬克則於收購國家銀行之實產時發行、銀行總董為德人、董事會以德人七及外人七（英法意比美荷蘭瑞士各一）合組之、職權宜大、董事會之一人可充監視員、以監視發行鈔票及保持準備金、一各條例之實施、至於德國付欵方法、委員會建議德國第一年付一、〇〇〇、〇〇〇、〇〇〇金馬克、第二三年付一、二〇〇、〇〇〇、〇〇〇金馬克、第四年一、七五〇、〇〇〇、〇〇〇金馬克、第五年及以上付二、五〇〇、〇〇〇、〇〇〇金馬克、第二三年之十二萬萬金馬克付款、可酌量增減、其增減之數、至多為二萬五千萬金馬克、如債權國所監督之煙酒糖稅收入、不足十萬萬金馬克、則減三分之一、如超過十萬萬金馬克、則增三分之一、第四年十七萬五千萬金馬克之付欵、亦可酌定同樣加減辦法、付款計畫須從德國恢復其土地上完全財政經濟主權之日起實行所付之欵（未完）

世界婦人觀（續）

昌達博士文中、自謂女界舊相識有專業者、多善居家、駢來女醫士、自一八八五年取得學位以來入於其業、迄未中輟、而其兒孫甚繁、且安然為祖母、洵出常人意想外云（按世界各國、物質進化彼此程度不同、同一居家、亦大有繁簡之殊、北美洲之美國、歐洲之德意志瑞士等國大城、大抵數十家合居一大樓、生活必需之水火二物、均由總機關傳達、棄物壓屑、有升降機代任運轉之勞實較中歐奧匈諸邦舊式之西屋為省便、若我中國內地情形、則雖有傭僕、仍不免犧牲一生之力於家務、尚何暇從事於事業哉、是以言擴張女權者、仍當以改良市政增進社會幸福為基礎、羅美宜雖同為拉丁種、而女權之運動反較法義諸大國為進步、羅京卜佳城女界聞人、近創「女界公私法權剷平會」、晨報婦女週刊、常見名閨著述、反對羅美宜民法之論謂「按本國民法、待遇一婦人、直如待一未成年之小兒、」一般男子、惟恐自損其主、地位對於女子不稍容讓、實則女子性質、精計算、寡嗜慾、頗多優點、即如管理銀錢一事、女子亦較男子為可靠、有時男子將其室人匿產變價營業、虧負淨盡、豈非顯而易明之弱點耶、若使吾輩女子、果係闇弱無用、僅足與小兒輩一律看待者、何以戰爭時代、猶見號召女界、囑其速為祖國盡力耶」此種言論、令我女界讀之、信堪浮一大白、然倘不及突厥（即土耳其）女界人才輩出之可羨也、突厥與中國、在昔同號東方病夫、今自開馬把師發奮為雄、其國女界革新之象、尤為歐洲各國界所艶稱、最近保加利文圖畫週刊、揭載突厥新女界文武兩英才慕西臺俺儂為突厥新派著作家突厥語俺儂乃上流婦女之特別稱謂、猶英國淑媛之稱窈窕居左者曰黑馥妹、乃開馬把師部下之女軍官、厥國女界地位若此、不知我中國人對之、感想何如

法國對蘇俄之態度

普恩賚氏今日在參院宣佈法國對俄之態度、謂法國之不與俄國恢復邦交、非因俄內政、實由蘇俄政府不允解決兩國經濟懸案之故、美國今亦具此態度、普氏又謂渠已致牒英政府、請於英俄談判時注意執俄國債券者之地位、如英俄間有何解決、當施於俄國債務之全部、渠又命駐英法大使、如英政府願法國參與英俄之談話、賚氏極願與俄國重開談判、曾示明其願由官詞而達於實事、又稱法國今於與俄之私人事業、並未有所障礙云云

上海分此 大連羽前町四番地

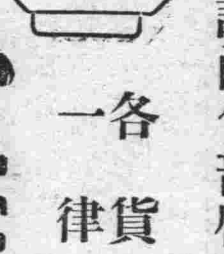

史惟記函售部啓事 ▲本行印有精美樣本函索即寄▼

各貨一律 減價大競賣

自製

史惟記鐘表眼鏡行

新發明最完美的眼鏡要算史惟記眼鏡廠為第一家了因為驗光眞確製造精良而且價格低廉一一均使諸君滿意早經有日皆碑蓋眼鏡一項雖然各埠早有林立惟其法學均屬老舊以致貨鈍價昂顧客咸厭不便本行有鑒於此特向美國購到最新式製造眼鏡機械並驗光器均極完美期欲愛護目光諸君請速駕臨為荷

大連 亨得利 支店

商戰 春季大賤賣一星期

自三月初拾日起 照碼八扣務請 各界諸君早日惠顧幸勿失此良好機會特此

各種手表掛表價目列下

亨字	六號夾金白面式細心工手表	每只金五元
天字	六號花旗夾金梅花輪手表	每只金六元
地字	六號線殼花面最流行式手表	每只金五元
元字	六號各式金花面夾工式手表	每只金七元
黃字	六號活環白面銀細梅花輪手表	每只金六元
日字	六號瑞士細心子各式夾工手表	每只金九元
月字	最新式玳瑁邊養目托力克眼鏡	每付金三元
生字	保足十年夾金各色及白色托力鏡	每付金四元

大連監部通亨得利鐘表眼鏡行啓

總行上海廣東路分行 各省大埠東三省分行 奉天大西門 大連監部通 安東興隆街

商標 天下馳名

LANGENDORF WATCH CO

南洋手表眼鏡公司

時計國健將出現了

1	五號德國白鋼卡字軍用手表	每只金二圓五毛
2	六號夾金三針白面新式手表	每只金三圓
3	六號保十年金雙卡字夾金手表	每只金九圓五毛
4	五號最堅固眞銀雙卡字手表	每只金九圓五毛
5	五號眞白鋼雙卡字雙馬手表	每只金八圓五毛
6	六號18k金最好雙卡字白面活環金手表	每只金二十四圓

外埠惠購原班郵件郵費每只二毛

遠東獨家經理外埠批發另寄細章

諸君愛用最準確堅固金錶手表乎請移玉駕臨大連監部通南洋手表公司選擇保合主客滿意敝公司貨物與市上劣貨大不不同明眼諸君自有分別特此謹啓

南洋公司經理倫格道夫手表

總公司上海四馬路大馬路 英文電報4403 分公司大連監部通 安東興隆街 南洋手表眼鏡公司謹啓

售金五分如有喜閱本報者向車內賣人購買不悞

國內要聞

洛寧祝壽聲中 副選案之進行
蘇齊聯王以籌賄選之賄費
洛吳窘王借以抵制

中俄交涉吃緊以來、副選呼聲、久形沈寂、刻因洛甯兩方之壽辰議員紛紛活動、觸景生情、副選問題、又應時提起、競爭此席者實際上僅爲兩兩相對之洛甯兩大軍閥、日來兩方懷抱雄心、靜待時機、着手進行、蘇齊對於副選尤爲熱心、據江蘇爲私產猶不足環顧國中、惟導淮業可發大財、其必欲得督辦頭銜、從事借款、以爲副選之用、今竟如願以償矣聞某要人近至南京、與齊談副座人選問題、齊謂副座人選、須具兩項資格(一)資望素著(二)與各方感情融洽、盧子嘉資望雖夠、然與各方感情不洽、且盧不能離杭州而至北京就職、尤爲不合格至吳子玉與各方感情之不融洽、固屬事實彰明、且其資格與我同等、蓋彼爲師長時、我亦爲師長彼今爲巡閱使、我今亦爲巡閱使彼之地盤、偏於一方、而我則坐鎮長江、雄據天塹、言時、取出陳烱明、之信多件、謂競存甚推重我、若我爲副總統、不特可服北方、並可服南方、統一可期而待、然而我固不願當此無意識之副總統也云々、言時、頗形得意大有捨我其誰之概、此種自書自贊眞可謂差恥全喪、甚矣人之不自知也

王克敏之求去、莫不知爲因洛陽對之不滿意、然洛吳何以不滿意於王、則知者甚鮮、據記者所聞王與蘇齊近頗接近、由閻某從中牽線、蓋王之目的、在承認金佛郎、齊之目的、在獲得副座、惟王無軍閥後援、金法郎案不易辦成、齊無人在京爲之援助、副座恐亦不易到手、兩人正互相需要故遂有暫時之結合、不料洛吳駐京代表、舉以告吳、吳乃悖然色變、王遂不得不作一度之假惺惺矣、且聞導淮借款、財部亦已同意、齊欲要求美國商人交付前已商妥之導淮借款、無非圖挪爲運動副選之費用、而達其政治上之野心、王既聯齊、自表示贊成也齊本主張新新國會者、現曾對之不爲惡感、故近來閻某在京、到處代齊向議員辯白、謂撫帥昔日主張新新國議員有效非出本意、前日改選令發表之後、洛方即電撫帥、請一致主張新新國會有效撫帥聽信其言、當即電中央極力主張、乃洛方態度驟變、出而反對、對國會諸君表示好意、轉使撫帥處於嫌疑地位云云、由此以觀、齊之敷衍一般議員、已爲不然可掩之事實矣、至於洛陽方面雖唱高調推重浙盧、其實不過、一種客氣作用、現意圖報靠洛方之法治共進社議員、僕々京洛、爲之奔走運動、不遺餘力、惟吳因厯年表示無意於此、現於疏通運動等說法、不易啓齒、進行上不免稍感困難、若國會方面對於副選運動、較力者、爲民治社與法治社兩派議員、民治派與蘇齊接近、法治派則向洛方送秋波而與民治派處於反對地位、保派議員及其他游移份子、無非覗選舉副座爲一筆好買賣、第因人選未定、價錢亦無從說起、正待善價而沽、事齊事吳、今日皆無定見、一任孔方兄爲之操縱而已

外顧病假未銷
到部係爲外賓

顧外長之病體、雖漸痊愈、尚未復原、前日所以偶一到部者、因新到丹使正式約見、且須預定何日覲見總統呈遞國書、故力疾到部一次、昨日閣議、仍未能出席由沈次長代爲列席、提出、擬派駐智利代辦公使歐陽庚、爲交換中玻條約全權代表案、議決照准即日呈請指令發表云

吳光新之活動

臧致平顧問安福要人梁某、近密有電致臧、述吳光新紹介王永泉到杭、謁盧督辦、而請仍以王爲福建第一軍軍長、統率楊化昭各部、與臧致平合作、在臧王之上設一軍事總機關、以吳光新爲總司令、指揮臧王進行、吳不日即將偕王往厦云云、臧本人對於此舉、並無成見、特臧之部下、頗以吳光新一到、即欲增加閩南地方負担、虞漳州厦門兩商會、均不能通過、且閩南各部民軍、原來擁臧者、或覺因此各生意見、亦未可知云

參議員提出
撤換加氏之建議
國會願作外交後援

中俄交涉停頓後、各方面因加拉罕態度蠻橫、無不憤慨、昨聞參院議員郭步瀛等、曾提出要求蘇俄政府撤換代表之建議案一則、其文如下

爲建議要求蘇俄政府撤換代表加拉罕事、國際交涉、最重信義與禮儀、誠以兩獨立國互通聘使、必須有平等親愛之表示、兩方情誼、方能日就親善、反是一方用高壓手段、恐嚇愚弄、一方猶俯首貼耳恭順承應、在當局或有利令智昏不惜爲媚外營私喪權辱國之舉者、本院爲代表國民監督政府機關、斷不容泄沓盲從、致損國權、貽笑寰球也、查蘇俄代表加拉罕、自到京既聲明此項交涉以該政府一九一九年及一九二〇年兩次宣言爲根據、何以與王督辦正廷而訂協定草案、對於俄蒙秘約、不直接了當、一概廢棄、而僅允廢棄前俄之約乎、無怪輿論譁然、疑其中有巨大之黑幕也、此加拉罕毫無信義、應要求撤換者一、交涉慣例草約簽證、與正式簽字大不相同、並無不可修改之理、加氏竟硬指簽證爲簽字、强我政府三日承認、謂伊不知外交慣例、是加氏對蘇俄爲失職、當然撤換、以保蘇俄政府之體面謂伊故意迫脅、是加氏對我國爲失態、不但不能發展中俄國交、適足爲中俄交涉之障礙、此加拉罕毫無禮儀、應要求撤換者二、總之蘇俄以請求我國承認之國、其代表加拉罕對於我國、仍襲用前俄帝國時代種種狡橫侵畧政策且限期簽字、直以戰勝國對戰敗國之哀的美敦書待我、其汚蔑我國、已達極點、此等蠻橫無理代表、倘復優容遷就、與之開議、列强環伺、其將置我中華民國於何等耶、特依憲法第六十五條、提建議政府、電致蘇俄政府、請其撤換加拉罕、另派代表續行開議以謀兩國親善、是否有當、敬祈公決、提出者、郭步瀛、劉哲、張駿烈、劉鳳翔、徐萬、車林端多布、閻光耀、林炳華、郭熙治

長江各省聯防

長江聯防問題、久已盛傳、迄無具體辦法、近日蘇皖贛鄂已商定長江聯防大綱、分爲六項(一)四省軍隊各駐邊境、如有軍事發生、互相援助(二)海軍由第二艦除司令負責、如有軍事發生海陸聯合(三)聯防以保安爲主、不涉政治事件(四)聯防經費、四省分任(五)聯防會議、場所設武昌、由四省派全權代表列席(六)特別議案、可于大會時提出公決惟此次聯防、係鄂蘇極力提倡進行云

鼙鼓聲中
孫傳芳大做壽

據福州快信、孫傳芳自周蔭人進駐泉州、楊樹莊率艦赴金門、牽制臧致平後路、臧果中計、倉皇抽軍回廈、以圖固守根據地、而閩敵將領因而氣餒、除王部楊化昭旅爲自存計極力搏擊外、臧軍業有退縮之勢、孫知臧已中計、大有不日肅清閩南之想、六日爲孫氏生日、在督署大開壽筵、懸燈結綵、督署前後左右街上、均張布幔約半里許、孫氏是日異常高興云

法教兩長暫不能更調矣
薛既不願元首決從緩辦理

法教兩長互調問題、茲據調查、前日張乾若曾與薛子良晤面、仍請薛氏調陸教育、或幫忙法次、薛氏當答、鄙人維持部務、數月以來、頗費經營、操勞逾度、神經上大感疲乏、亟思休養、今聞明教、不特調陸教育一席、礙難擔任、即此次我公電長司法、當有精明强幹之人材、柏助爲理、亦必辭職云云、張氏仍再三敦勸薛氏始終不允、談判遂無結果、似此張薛兩人、因此發生意見、殊未敢必、惟聞元首得知此事、以法教對調、乃無端攘奪薛氏代部、本不贊成、徒以張乾若謀之甚亟、故允磋商、今薛氏既不願調教、又不願再居法次、乘機求去、誠恐因此激起雙方不睦、決主從緩辦理、現在此事已無形擱置、孫慕韓則無可無不可、以現狀言之、自必擱起云

旅京贛人
倒蔡之大動運

旅京贛同鄉、以蔡成勳督贛有年施行種々苛政、近且公賣煙土、勸種烟苗、遺害贛人、曾召集同鄉會、一致反對、並特組織委員會、規定每星期二五日特開常會討論進行辦法、昨日(十一日)適爲常會之期、並在宣外江西會館招待新聞界、新聞界到者有三十餘人、下午二時開會、首由該會推符鼎升主席、報告蔡成勳到贛以後之種々罪惡、其尤要者有四(一)陳光遠去贛時、負債甚多、各機關欠薪亦不少、蔡成勳興辦十年公債、加抽百貨苛捐、以爲公債付息還本基金、每年約計百餘萬元、乃抽簽任意延期、所抽苛捐、不知何用、對於中央復不解欵、各欠薪又不發給、其罪一(二)蔡成勛設立官銀錢號、濫發鈔票、票面書明納稅購物、一律通用、有拒絕者加以擾亂金融之罪、乃商民偶持三五元鈔票、向該號兌現、則拒絕不許、一面又招徠奸商、祇須繳現款萬元、即可領鈔票二萬元、向各屬强迫行使、其罪二(三)蔡氏設立墾荒局凡荒地經舉報者、即行標賣、近湖田地多有本非荒廢、亦被標賣者、遂業主聞知、照價取贖、均拒絕不許、無異强奪民財、其罪三(四)蔡成勛開放煙禁、設立拒毒局勸戀包運公許開燈並兼禁嗎啡紅丸白丸等業、有拒毒局章程確實可據、其罪四、此外尚有報告、無電申述蔡氏禍贛之一切苛政、希望新聞界主持公論、加以援助、繼由與會報館通信社記者推代表致答辭、大致謂武人禍民於今爲烈、贛人尤爲不幸者、新聞界對此、自當盡力爲後援云

▲▲▲▲▲泰戈爾之談話

抵滬之印度詩人語東方通信社記者曰、予此次來華講演、其目的在希望亞細亞文化東洋思想復活、現在亞細亞青年、迎合歐美文化、然大戰以來、竟暴露人類相食之醜態、西洋文明、瀕於破產、人類救濟之要諦、仍在東洋思想復活之旗幟下、由日本中國印度三大國民堅相提携繼又答記者是否渡日之質問曰、予滯留中國、約有一個半月、希望旅行中國內地、日本年前之熱歡迎至今猶有餘思、大約六月中旬可抵日本、野口米次郎、擬招赴印度云云

逝世之德國財界大王
斯金聶斯之事略
握德意志實權之第一人

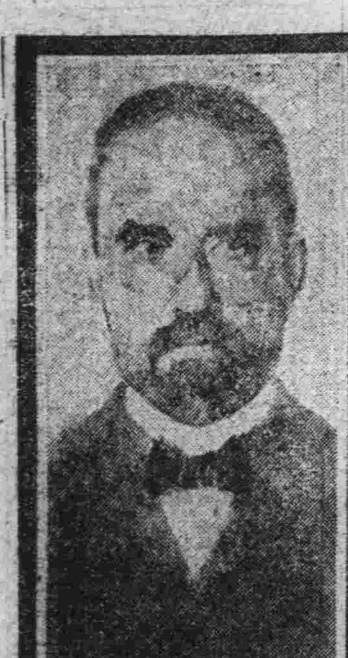

◇握有德意志之實權者爲誰何乎旣非大統領葉柏路得、又非首相馬爾克斯、若議會也、政黨也均非握有德國之實權者也、其人爲誰、謂爲嗣溝斯金聶斯氏、非過言也

自拉鐵腦被暗殺之後、氏實爲德國之第一人、財界政界以及對外關係、其間均有氏大勢力、而發布特殊之號令、表面上雖係無大關係、而於事實上

實持有獨裁政治之德國之內政外交權者、故氏之死、就德國之政局觀之、實與往昔凱散爾之死、可相提並論也

◇且彼與大資本家提爾透爾、吉須恩、克爾補、等之財產能並稱於世、即德國之寡克飛於之巨富亦未必過於氏也

氏於西曆一千八百七十年、生於萊因蘭島之妙爾海姆地方、氏亦並非有大財產者、不過爲地方有力之實業家耳、氏不喜入學校讀書、僅受有中學校之教育、在口波連地方督學商業、未幾、即歸家、在其父經營之炭礦、充當坑夫、而實習礦務焉

◇氏當二十二歲時由其父得五萬馬克之資本金、乃開始獨立經營販賣石炭及運送業、後果由此而成功、故謂有毅力之人、決無失敗之理也、後又購買炭坑、

買收報紙 其外若磚瓦工場鐵鋼工場等、均行創設、無不獲勝利者、歐洲大戰之前、氏已擁有四千萬馬克之財產、驟成財界大王矣、即於戰爭中、氏之財產、亦繼續增多、開設大旅館、以及經營電氣事業等等、均由氏一手收買、於戰爭時、乃將所有財產之全部存放於中立國之大銀行、免去戰時之重稅、氏眼光之敏捷爲如何耶、氏當被選爲議員時、乃將其所有之報紙二百餘家、爲先驅、在議會列堂々之陣、於是由財界而登政界舞台、任其意思縱橫捭闔、最近爲經濟會議議員、雖與政界無直接之關係、而實際爲人民黨之首領、於暗中、卽爲德國之一偉大人物也

於法軍佔領路爾之時氏、之財產又突然由路爾移於他處、法國政府以爲已搗其巢穴、不意竟未能獲其巨財、大抱遺憾、是亦氏之好運命也

氏之財產、全部存放於外國銀行無論馬克之如何跌落、伊之財產則毫無損失

馬克跌落驟漲 之際、氏常利用此機會、往來變動、而獲莫大之厚利、故更將其巨萬之富、一舉而增加數倍、已屢々宣傳也

以是之故、氏乃受社會黨之攻擊受輿論界之反抗、國粹黨及復辟黨、則以氏爲德意志之國賊、爲猶大系之財界之大頭目、氏則毫不爲動、仍依其所有之能力進行無絲毫之憚顧

又於法軍占領路爾時、一方面工業家及操勞工之權勢者、大施反抗法國之運動、氏則於其裏面與法國占領軍當局、及法國工業家、互相協定、自肥自私、而謀賠償解決之途、氏專發揮猶太人獨有之手腕、實爲世人所盡知之事實

◇氏何時均服不合式之服裝、每與人交談時、其燗々之目光、雙頰之獰猛一見即知其爲人、當受斯巴會議聘爲石炭專門委員時、指聯合國「爲不治之戰勝病患者」其進取不屈之心爲何如也、至於毀譽褒揚視之如敝屣、故時人均視氏爲德國之一大棟梁、然此次德意志此重要柱石、不能無痛切之感動氏之抱負、係欲實際支配世界之政治、以期與國際銀行團對抗更希望歐洲大陸之經濟同盟、實際報復安克勞薩克遜之橫暴、不期於五十五歲之盛年、遽爾逝世實爲可惜之甚也、德國政治上、亦必受莫大之打擊矣

王克敏又上辭呈
閣議決定極力挽留
王氏暫避於大覺寺

財長王克敏辭職事件、仍未解決昨日王氏亦未出席閣議、由蘇錫第次長代爲列席、並代王封遞二次辭呈、聲明轉達總長意見、無論如何、必須下野、雖承元首暨閣僚一再慰留、然以財政上實無辦法、留亦無益、如不蒙相諒、惟有即日出京、以示堅決云云、討論結果、仍主挽留、十三日王氏復電約孫氏於上午會談於西堂子胡同孫宅、大約此番談話、與王之進退、當有重大關係也、至於二次辭呈、蘇財次不肯帶回仍當轉遞公府、公府自必再加慰留無疑、總統此次擬用指令之形式慰留、以示對王眷注之殷、王氏或可因之而打銷辭意云

另一消息、昨日總理及閣員、本擬齊赴王宅、當面挽勸、惟王言此是辦法問題、非我肯不肯問題若有辦法、我決不辭、故如無辦法、則惟有一走與個人感情決無關係、因是即推托未曾晤面、且聞準今日赴大覺寺、但又非避地後日即仍歸京殊令人莫名其妙云

洛吳索艦
皖馬公然拒絕

安徽長江艦隊中、有金甌差輪一艘、其大僅如中等小輪、機器窳敗、速力頗小、日前曾招工估計修理費、約須三四千元、修理以後、每小時平均速力亦僅二十餘里、統領王世英、擬卸折拍賣、可値萬金、再添籌數萬元、另購新輪一隻、後因經費支絀、未能實行、本月六日、吳佩孚電馮聯甲、指索該輪應用、馮氏即召王世英入署、與軍署各課長會議、僉云、該輪係前清防營舊物、辛亥革命、留於大通、旋由倪嗣冲收回應用、民國三年、張勳任長江巡閱使時、曾備文索還、倪氏繼任、卽行移交、今歸入安徽長江艦隊、爲輸送軍械拖帶軍隊之用、以沿革及事實言、此輪不能調撥於坐鎮洛陽之直魯豫巡閱使署云云、馬氏極以爲然、已覆電婉言謝却矣

接收中俄交涉署之波折

接收中俄交涉公署文件一事、在外部接收辦理時、外傳早已接收竣事、其時內幕中、並無如是之易、蓋該署尚有辦事人員百餘、政府積欠薪金、爲數尚鉅、據聞外部接收文件、該署署員、要求非發清欠薪不可、大約當局須再籌十萬元、方能結束、故外部前派主管交涉之某々三司長、前往該署接收時、該署人員、曾不允交代、其時因無辦法、遂一度廢然而返云

再該署拍電記帳一事、當局自經函部飭局改收現欵後、該署頗感不便、因於日前特函知交通部、仍請飭局記帳拍發、大致謂本署在未奉結束命令以前、所有電報應請飭電報局、仍行記帳、隨時網發等語、故交部接函後、即由吳總長提議、由院函知外部、再催接收中俄交涉公署、其意即恐王正廷借公署名義、在外活動一切也、並聞以上辦法、當局正在進行中云

命令及批示

▲北京命令（四月十二日）

△前吉林巡按孟憲彝歷官京外所至有聲督辦永定河工暨幇成績尤著茲聞溘逝軫惜殊深著給予治喪費二千元並將生平事蹟宣付國史立傳用示篤念賢勞至意此令 △特任穆交善爲翰威將軍此令 △特任懋玉琨爲肇威將軍此令 △任命劉麒爲將軍府將軍此令 △陸軍總長陸錦呈陸軍第一師砲兵第一團團長張玉書另有差委請免本職張玉書准免本職此令 △任命牛葆衡爲陸軍第一師礮兵第一團團長此令 △陸軍總長陸錦呈請任命齊執矩爲陸軍第十三師礮兵第十三團團附應照准此令 △陸軍總長陸錦呈請任命李斌爲陸軍第二十三師步兵第九十二團團附應照准此令 △陸軍總長陸錦呈請任命麗鳳林爲陸軍第二十五師礮兵第二十五團副軍械官應照准此令△陸軍總長陸錦呈請任命張鏞爲陸軍第二十六師步兵第一百零三團第一營々長應照准此令△陸軍總長李鼎新呈請任命張浩莊允中爲科長均照准此令

▲奉天省長公署批（十二日）

△張福田呈劉俊翰盜賣主產請飭縣核辦由批仰昌圖縣查明核辦具報 △劉文中呈李綸閣詐財肥已請飭訊追由批瀋縣查明核辦具報 △杜占鰲呈分領荒地法醫誤判請將控案註銷由批仰高審廳查明核辦具報 △親聖呈僞造證書一案業經判核辦具報

內外奇聞

納采中之趣聞

北京前門外興隆街草廠胡同住戶、某姓聘定永定門外果園村民呂姓女爲妻、茲於日前由男家涓吉卜於下月迎娶、在京俗於通知女家吉期時、男家應備各種禮品及新娘子首飾衣服等一幷附送女家名曰通信過禮、而禮物中復有活鵝一隻酒一罈該鵝酒乃此擧中之重要品也、蓋含有古禮及祝辭之意味、但於是日擡禮盒鵝酒之夫役中、有一十六七歲少年某甲因嫌路遠行久勞累故、已滿腔憤氣而籠中鵝因擡夫搖擺、忽伸頸昂首嘎然長鳴且欲躍出籠外、詎値夫役某甲正在恨怨路遠、突見鵞有躍逃之狀於是更怒不可遏、遂指鵞而罵然鵝亦對其長鳴、其夥夫某乙見狀乃笑謂少年曰、汝罵鵝而鵝亦還罵於汝矣、當時某甲聞而大怒遂擧拳照鵝頭上猛力擊去、不料正中鵝腦遂被擊斃、而夫役頭目某丙見而大起恐慌、蓋男女兩家對此動物俱視爲重要、今被擊死誠爲兩親家之大不吉兆、於是急怒之下立將某甲扭倒於地痛打不已、施經同夥勸解但以行在鄉野間、倉促中向何處能購覓替鵝、因而暴噪多時正在想策中而女家、因待久不至恐走差路徑、乃遣人逆迎恰値夫役等正在吵鬧詢得其故亦大憤怒當促夫役等仍將禮物與死鵞擡回男家、於是男家所請通信之使賓、與女家又發生交涉矣結果乃由使賓引用列國時奠雁禮之典、始將不吉迷信之交涉暫時了結、但料男家將來與擡禮盒之喜轎、當亦有一番嚴厲糾葛也

一個逃婦之自由

北京崇文門外中二條門牌十九號、住戶張少齋、前充稅務稽查、娶妻韓氏、夫婦甚爲和睦、近因少齋時常在外冶遊、久不歸家、韓氏與張遂生離心、起意脫逃、十日早、韓氏借上坟爲名、一去未歸、至晚張查點屋內細軟之物、失去甚多、十一日早、張少齋訪明韓氏下落、現在東便門外某姓家隱藏、隨在左爲呈報、請求代爲查找最可笑者十一日早、張宅又接到該氏來函一件、略謂（現在共和的年頭兒、俱講男女平等汝在外既有野妻、我在外也要我一野漢、汝若認可此事、我即照常歸家、誰也不便干涉誰的事、汝如不承認此擧、我夫婦二人、即起訴離婚、汝悔已晚矣）後書並附註限三日內答覆一回信、寄至崇文門外下二條鴨子房崔禹轉交可也云云

時評（實）

俄國攫我外蒙、已數年於玆矣、始則由白黨佔據、繼則白黨去而赤黨來、大好河山、任彼侵陵、言念領土主權、殊爲痛心然我當局苟處置得道、派數千兵前往驅逐、亦易事耳

◇　◇　◇

惟我當局專以對內搗亂爲務、對外雖俄人攫去外蒙、而不暇顧、私心誤國、其肉尚足食乎揆其意以爲俄人攫我外蒙、不過一時現象、將來必有交還之日、且加拉翰、爲外務部長時曾兩次宣言退還、其實口不與心同、姑妄言之而已、何我當局亦盡信之哉

◇　◇　◇

今加拉翰爲駐京代表、與我交涉、蹉跎數月、結果竟以此問題而決、裂言不顧行、行不顧言、世稱俄人狡展、不講信義於玆益足以證明

◇　◇　◇

據近訊陸錦馮玉祥等力主派兵入蒙說、而張作霖亦有以許蘭洲爲外蒙總督之意、直奉兩方苟能併力進行、則千百俄兵必難抵抗、領土主權、完全收回又何須與加拉翰斤斤爭論爲哉

◇　◇　◇

所可慮者直奉兩方各具私心、不能合作、行將見外蒙尙未收回遙先起鬩牆之爭、而俄人乘機以逞則愈不可挽救矣、噫

廉價 西洋各種紙張

本社新設貿易一部專由歐美各國直接輸入各種紙張批發零售價値格外從廉現買預約無不歡迎

大連市山縣通一〇四號地 滿洲報

對於海軍陸軍及軍之友

韋廉士紅色清導丸最爲相宜係平肝及腸胃之要藥也能使內腑清潔身體爽適絕無肚腹絞痛之虞且能助胃消化　可利膨汁　凡飲食不化　肝火上升　疾病頭痛或痔瘡痛苦等患均可治其病源也直隸馬廠窮二十六師參謀處寧靄堂君來函云鄙人夏間染患大便塞結之症曾購猛烈藥劑服之頗覺暢適拒意數日後塞結如故遂購貴藥局紅色清導丸一瓶如法服用甫經及半瓶覺氣爽神舒迨將該藥服用罄盡不但大便有序且至今並無塞結之虞書此鳴謝以告同病紅色清導丸對于婦女及老年男子功力相同凡經售西藥者均有出售或直向上海江西路六十號韋廉士醫生藥局函購每一瓶大洋六角每六瓶大洋二元郵力在內收用郵票

救治貧血　豫防諸病

贏得眞正強健體質之

三大特長

一、芳香美味最適各人之嗜好雖婦人小孩亦最適口愛用此良藥。

二、絕對胃腸無害且日增進食慾。

三、能奏消化吸收迅速增血殖肉榮養旺盛強壯體力。

故貧血諸症、病後之衰弱、虛弱者、神經衰弱、妊婦、產後、乳母、身神過勞適於虛弱兒童無病之者增榮養强精力。

補爾多

●南滿鐵道各地醫院　臺灣總督府醫院　朝鮮各地慈惠醫院
●大學病院　赤十字社病院　各府縣立病院　盛行採用

醫學博士 山田基氏　醫學博士 土田卯三郎氏　醫學博士 河西健次氏
醫學博士 齋藤秀雄氏　醫學博士 草間要氏　醫學博士 增山正信氏
醫學博士 諏訪登一氏　醫學博士 栗本東明氏　其他醫學諸大家　實驗推獎

（純味）賣價　小瓶 二百五十瓦入 金二圓　大瓶 五百瓦入 金三圓

補爾多除純味補爾多之外、因適合各種病症製成各種合劑、其種類與適應症如左所記

種類及適應症

阿爾賛補爾多（神經性疾患、神經衰弱、舞踏病、皮膚病、腺病炎、小兒精神病、糖尿病、栗斑病、貧血性諸疾患等）賣價（小瓶 二百五十瓦 金二圓三十錢　大瓶 五百瓦 金三圓五十錢）

祐多補爾多（腺病質疾患、小兒發育不全、貧血症、黴毒性貧血、榮養不良、腺瘻、動脈硬化症、佝僂病、鬱病症等）賣價（小瓶 二百五十瓦 金二圓三十錢　大瓶 五百瓦 金三圓五十錢）

機那補爾多（精神過勞症、老後衰弱、西斯德戮、食慾不振、恢復期、產前、產後、授乳婦榮養等）賣價（小瓶 二百五十瓦 金二圓三十錢　大瓶 五百瓦 金三圓五十錢）

嘔亞爾咯補爾多（肺核性疾患、肺結核、加答兒性諸疾患、氣管支炎、喘息、肺炎加答兒、肋膜炎、咳嗽、百日咳、咯炎等）賣價（小瓶 二百五十瓦 金三圓五十錢　大瓶 五百瓦 金五圓五十錢）

〇本劑在全國各地藥店均有販賣萬一有貨缺之際祈向發售處或代售處定購可也

發售處　本舖　藤澤友吉商店　大阪市東區道修町二丁目一番地
東京支店　東京日本橋區伊勢町
京城支店　京城府西小門町四二番地
滿洲代理店　大連市浪速町（日本醫藥會社）
上海代理店　上海四川路三一一號（貞豐洋行）

說明書進呈

大連市愛宕町三十九番地

大連取引所
錢鈔信託株式會社

專務取締役　黑崎眞也
支配人　神崎常一
電話　四四五　二九二　一三三　四八八番

歡迎中國人

肋膜肺病之神藥
惡性之梅毒淋病藥
滋養補血強壯劑
喘息咳痰、月經不順
頭痛保好藥「翠雅」
內外名藥均有出售
大連西通貳丁目
賣藥化粧品文房具
森本仁壽堂藥房

合名會社原田組

拜啓者敝組向以機械及附屬品五金油漆爲營業荷蒙各界諸君信任已久矣不勝感激之至竊思凡百工師夫欲善其事者必先利其器利器之品舍精剛而無他求如斯敝組專赴英德兩國名廠選辦精煉鋒鋼近已運來連在庫以供諸君之用請購而試之如蒙惠顧不拘多少無不竭誠歡迎

大連市山縣通十九號地　合名會社原田組　電話八二一番

限於華人特價照像

照像三枚一組

	定價	特價
三寸	二圓	一圓三十錢
四寸 同	三圓	一圓八十錢
六寸 同	四圓	二圓五十錢
七寸 同	五圓	三圓
八寸 同	七圓	四圓
一尺二寸 同	十圓	五圓
放大照像	十圓	四圓

不論遠近如承電話立當前往

大山通一丁目正隆銀行前　ライト雷德（光線）照像館主人謹白　電話三六八八番

源增興 自造肥皂廣告

敬啓者本號開設已達七載今爲擴充營業起見特出厚資由上海聘到有名技師督工裝造各種肥皂材料優美如鷄牌方皂さつき牌方皂三鷹牌長條皂品質優良價格低廉再是鷄牌方皂係敝初創之牌近來街市多有仿造本號牌印者伏乞各界諸君認明字號倍加惠顧無任歡迎之至恐未週知謹此奉告

大連市惠比須町一町目二十九番地（即伏見台四區）　電話七九八九番
源增興謹啓

天成號紬緞京蘇雜貨莊

時值煖風搖曳化日長廠號素抱酬答主顧藉廣招徠之計特向浙杭姑蘇帶定織花素時式鐵機庫緞以及湖縐線春春紗等色色光潔無待自詡並由外洋運到各色嗶嘰毛呢新出俄國毯子凡旅行當需之品應俱全批發零售價格分外公道務望各界紳商淑女駕臨惠顧無任歡迎之至恐未週知別此佈告

大連市浪速町二丁目二十七番地　天成號主人謹啓　電話六七五六番
支店　小崗子平和街二十六番地　電話六〇五八番

豐裕興製傘工廠廣告

本工廠提倡實業特仿西式精製大小鋼股藍青布傘及各樣絲綢坤傘以及靭藤漆光文明手杖各式俱全堅實美觀視携便利自煙台創辦此貨拾餘年以來土商異常歡迎近年力求擴充復在大連開設此項工廠以便東省一帶銷行如蒙賜顧請早示知俾好依期照付不誤

西崗街一百五番地　借用電話七九〇一番
本主人謹啓

德泰號綢緞京蘇雜貨莊

時值煖風搖曳化日長敝號素抱酬答主顧藉廣招徠之計特向浙杭姑蘇帶定織花素時式鐵機庫緞以及湖縐線春春紗等色色光潔無待自詡並由外洋運到各色嗶嘰毛呢新出俄國毯子凡旅行當需之品應俱全批發零售價格分外公道又有代理法國百代公司新式唱機唱片並有奉天萬芝堂各種丸散膏丹蓋平恒裕堂各種名筆如惠顧無任歡迎也

住所　大連奥町三丁目四番地　德泰號紬緞莊主人啓
本號電話　前櫃 長五二八二　後櫃 七四四五番

元生祥紬緞布疋雜貨莊

和風送至悉春已來去裘而葛又將至矣敝號素抱酬答主顧藉廣招徠之計特由歐美採辦各色上等毛布直貢呢定織蘇杭新式花色鐵機緞時花庫緞各樣閃緞以及鐵機線春文華葛各種紗類花粧品等日所必需者無不齊備批發零售價值從廉各界諸君賜顧者幸祈駕臨則無限歡迎之至也

大連市浪速町　本號主人謹啓　電話長六四八二番

包辦大連分監拘留人飲食廣告

啓者敝號得官憲之許可今於大連分監專辦被事人在監拘留中自備隨便之飲食敝號在旅順本監包辦各種飲食已達十八年之久秩序不紊井井遵章平素尊重衛生並且飯菜甘美信用照著飯之等級共爲四等各等極承適口非以金鈔爲目的不過聊慰難人之愁悶望乞購客諸君倘有親友被拘留者祈代爲介紹來時定能詳細告述一切不勝盼切感激莫名除飲食外或送他物由敝號請示官憲既經認許無不代辦特此布告

每回　特等金壹圓　頭等金五角　貳等金四角　三等金三角

大連市外嶺前屯　大連分監東隣　諸官衙御用達商　西洪順支店　經理潘修漢謹白　電話七六三九番

東三省新聞

奉天

實行兵工農商策
駐東陵騎兵第三旅 堪爲全國軍界模範

東陵陸軍騎兵第三旅長蘇錫麟氏爲防止兵士逃走計、特於各營中設立軍用品販賣所、及靴鞋豆腐工場、由軍人擔任其事、獲利即歸軍人之家屬補、助費、今又購買耕田五百十畝、令軍人農作此爲奉軍實行兵工農商策之嚆矢云

蔡道尹來電 請增設電話

本月十三日保安總司令接到濱江道尹蔡運生來電、報稱該處電話僅有二千二百餘號、實係不敷於用、現爲便利商民起見、擬請增添二千號、以期消息靈通等語、當經張總司令允准、已飭電話局長酌量遣工前往按設矣　（天）

開原

解送逃兵途中被刺

月之十號邑東小孫家台警察第四區、由日警署引渡逃兵隋某一名及零星小包一個、該區官當即派警王振三白連王二人、雇小轎車一輛、押犯進城、該犯坐於中間王振三坐於車前、白某坐於車後三人本來是素不相識、且無怨仇行至途中、隋某言及小繩綑得太緊小車忐忑不已、頗有擡頭之虞祈略爲鬆々此時二位警士大發慈悲之心、准如所請、不料隋某確是用心逃跑、須臾默默將小包中之小刀摸出、先割其繩、後將車後白某之咽喉刺傷、又一刀刺於王某口旁、白某當即殞命、王某亦因之而倒於車下、隋某乘此時不知逃往何處、后警區聞耗、四路派人搜捕直至而今尚未拿着云

各種股票一齊落價

當歐戰將終、即民國八九兩年一般股票無不大漲而特漲、是以一時種々之株式會社、接踵發生、爾來經濟一變、從中發財者、固然不少、然而賠累不堪、一貧如洗者、又不可數々矣、又兼客秋日本地震、共倒霉程度更甚一層今將開原股票股所妥之股票行市略記於左（四月十二日午前市）

（一）四月廿五號卯
開原相五 七圓六〇 開原交易 四圓〇〇
滿洲取引 三、九〇 開原豆新 一六、〇〇

（二）五月五號卯
開原相互 七圓五〇 開原交易 四、〇〇
滿洲取引 一四、〇〇 鐵鐵擴證 七、〇〇
開原豆 八、〇〇 信新 一五、九〇
信舊

午前午後共安一千五百二十股

興隆茶園接來新角

驛內興隆茶園近來異常發達者、蓋以名角多、排戲得當故耳、頃聞該園又邀品孝賢到渭、係二簧文武老生兼小生小花而彩旦等、不日即將出台演奏有周郎癖者、曷往聽諸

義恒達招宴會各人

驛內特產商義恒達、年來營業、異常發達、今年滿分得份至一萬餘元、於此經濟沈衰時代、誠可謂出類拔萃者也、該號爲聯絡各機關起見、特於十二號設宴於福賓樓、至午後五時到席者中國側有商會長王執中君、稅捐局長高君地方區于業應君、信託王徵五君、公學堂陳五樓君、日本側有朝鮮日華開原三銀行長、及藤沼驛長、本多財物主任、岩本郵便局長、地方區長代表士金警務署長代長市丸取引所長代表牧野及公學堂長小林諸君等共二十餘名賓主言歡、杯酒暢談、頗極一時之盛云

鐵嶺

技術隊第三連遷移

技術隊第三連、原先本是駐在東關高台廟後街同慶福院內、現在已經搬入東關四眼井北久遠店院內啦

醫學會開聯歡宴會

醫學研究會、因聯絡各界感情的原故、特假商務會的地方、大行請客、十二日午後兩點時候、各機關人員、到的不少、大吃大喝、熱鬧了幾個鐘頭、纔行散會啦

圖書館又修理門戶

本邑圖書館、已歸桂耀庭管理啦他以一個學校底校長、又兼職業學校校長、又替圖書館監督修理後面門窗、毫不憚勞、洵可謂熱心公益矣

夥計打傷老掌櫃的

鼓樓南、有某成衣舖（隱其字號）有個先學徒當夥計的年青的、因爲做衣裳抵滿東西、被老掌櫃的査知了、先口角後動武、這小子操起一根秋木裁尺、將老掌櫃的腦袋都打出血啦、還還不算、又把掌櫃的小肚和後腰眼、亂踢一陣、踢了個發昏章第十二（見五才子、現在已經上了好幾回牀、差點沒死、行兇的這個小子、現時正在撲䇮監獄裡瞧覺呢、掌櫃的要是一死、他可就得償命嘍

旅順

收回澡塘子起訴訟

本埠舊市街朝顏町、山海堂澡塘日昨忽有停止營業風說、聞該業係十數年前、劉洪恩氏、以二千五百元小洋、典自潘氏、經營以五年滿期、期滿仍歸原主收回經營、自劉氏接收後、因市面蕭條營業幾至不堪設想、至民國十年以來、市面積見振興、營業亦漸有起色、忽原主於今年竟欲收回經營、託華商公議會諸君調和、業於上月已經雙方同意、並無異說、而劉氏於月之七日、竟在大連法庭起訴、意此中定有他種情形、容後訪明再誌

營口

新任廳長來營

營口警察廳廳長劉效現、因事辭職、遺缺由警務處另委李雨銘氏繼任、等情、已誌報端、玆悉新任李廳長、已於十二日由奉天乘南滿車溜營、廳內職員以及各警署長官、齊集車站迎迓、李氏下車後即至警廳接篆視事、幷於是日下午召集所屬廳內各職員、督察處人員、各署長署員巡官隊長分隊長等到廳、面加訓諭、略謂鄙人才疏學淺、濫竽警界、夙少警察經驗、玆當下車之始、警政之進行、仰賴諸君時賜教言、以爲南針、而匡不逮、至於用人行政、鄙人則一秉大公、決不妄行更動、諸君各宜黽勉從公、努力圖進、萬不可心存五日京兆、不惟警政前途裨益良多、即鄙人亦有厚望焉云云

地檢廳檢察官易委

本埠地方檢察廳候補檢察官曾爲麟、奉司法部令調任山東青島地方審判廳推事、曾氏已於日前赴任、遺缺經奉天高等廳另委潞陽地方檢察廳練習檢察員董振澤代理、董君現已來營任事云

縱火圖賠償之黑幕

田玉甫者天津人、曾在本埠某煙公司充當外櫃、手中略有儲蓄、遂在永世街設立天恩軍衣莊、先前營業尚屬不錯、故在英商怡昌洋行經理之蘇極爾保險公司、保有火險兩千元、嗣該軍衣莊營業不佳、虧累過鉅、田某乃運動怡昌洋行營口經理吳雨亭、又添保兩千五百元、共四千五百元、不料奉天怡昌總行華經理王東權來營查閱該號存貨、不值四千五百元百般不充、田某乃以金錢運動王某始行允許、允許後、田某即於今年陽歷一月一日夜半二句鐘時乘四隣不覺、僞稱煎藥失愼、將房燃着、當經株連左右中外商戶八家、均係小本商店、突遭意外莫不叫苦連天、田某居心慘忍、可見一般、該管警署偵知火原因將田某轉送法廳懲辦、法官判罰大洋三百五十元、而王東權於天恩成失愼、亦由奉來營、調查起火原因、頗涉曖昧、藉口外人不承認賠償、田某慌恐異常、許以賠款到手、以千元孝敬、幷以三百元孝敬營口經理張某、王某瞞餘外人、騙下賠款、于中飽吞一千三百元、與王某分肥、嗚呼、人心險詐、至今已極、如田某之容心坑人、其將必有遭天譴之一日云

飛機中途墜落原因

奉天營口間航空郵便、自四月一日實行以來、成績優良、頗爲中外人士所贊揚、本月十一日（星期五）爲飛機第三次由奉來營之期該飛機爲東三省航空署之博勞克式飛機一架、每小時能行一百五十英里、於是日十二點四十分、由奉天東塔航站出發、至下午二點四十分飛行至埠東大石橋西泰家堡子附近、突然天空降霧、加以南風浩蕩、該機逆風而行、致內部發生障碍不能前進、遂即平安下落該堡村外、駕駛員華人章斌、俄人旗德拉楊闊、均皆無恙惟該處地勢泥濘難進、沒及輪機該機之機翼、略受微傷、機前之螺旋板、亦被損壞、本埠航站得息、致電奉天航空署、派員前往擬用火車將該機運奉修理、載來郵件、甲本埠郵局派員携取來營分頭派送云

經濟日報定期改組

營口經濟日報、係日人落合丑彥鈴木友一諸人所組織、出刊已屆二年、雖屬日文、而記載金融貨幣各消息、非常靈確、故一般華商、亦爭相購閱、是以該報有加添漢文之議、於是乘股東開會、通過公同議決、呈准日領事許可定於五月十三日藉該報二週紀念改刊中日合璧文字、名曰滿蒙經濟日報、幷聘先年在營創辦亞東報民舌報及奉天關外民之王精一但任主筆、陳某等爲編輯員云

市政公所會辦易人

營口市政公所向設置督辦會辦市長等職、督辦一席、係佟道尹兼任、會辦則由警察廳長劉次璫兼任、今劉氏即已對廳長職務辭退而會辦一席、亦連帶去職、遺缺未便虛懸、現經上峯另委新任警察廳長李雨明兼任云

哈爾濱

俄代表四項要求
業由朱長官逐件拒絕

俄國新派到哈爾濱之代表安乇諾夫、近向哈埠中國當局作種々要求、而見特區行政長官朱慶瀾氏當面即提出四項、業由朱氏逐件拒絕、玆分別述報如下

（一）要求通飭東鐵沿線特警、取消從前之禁令、准其職工會復活、朱氏答稱、東鐵沿線各站俄人設立之職工分會、名爲研究工會之進步、實則專作宣傳共產主義之機關、如安達站海拉爾滿洲里等分會、均發現宣傳共產主義之證據、中國境內決不容有此種機關之存在、欲使該分會等復活、必須適用中國法律

（二）要求將東鐵沿線、所有白黨一律驅逐出境、朱氏謂中國對待俄人之宗旨、無論赤白、一視同仁、惟絕對的不許其在中國境內、有政治運動、如白黨在東鐵沿線、組有不逞團體、中國必力爲逮捕、並解除其武裝、以引渡于蘇俄政府、但亦不能因其爲白黨、而即行驅逐也

（三）要求將中東鐵沿線之俄警、一律解職、朱長官答稱、東鐵沿線、所用舊俄警察、雖達二千名之多、惟警察行政之權、全由中國操之、若輩並無自由爲害于中俄商民之權能、故無解除其職之必要、且一律解其職、須由中國政府與張總司令核允、非本長官之權所能及也

（四）要求難民之管理權、朱長官聲稱在貴代表輙謂俄境反革命之白黨、一經失敗、即逃入中國、現來中國者、共達十數萬人、此項難民、多係白黨之餘孽、然若輩在中國境內、既無政治的行動、縱屬白黨、中國亦不能放棄保護之責、所謂將管理之權移交貴代表、此一問題、本長官管亦無權解決云

預防漏稅辦法 按家編列號碼

道裡中國華商、百餘家、俄商二百餘家、日商五十餘家、其餘美法意十餘家、於日前、按家編號均行呈報警察管理處、並濱江總商會査照嘍、鬧此次編號的原因純爲時有偸漏稅款的弊病這一回你們可偸漏不了稅欵嘍

日警署偵探員 生有功死有榮

本埠十八道街、前幾天、不是拿了一回高麗的亂黨來嗎、當時死的日本外交員、敢細一打聽並不是外交員、是日本警察署的偵探員、開該領事、以其生前有功、今番死的、著領事館全體人員、給他共辦理喪事、那幾熱鬧呢、當偵探的都跟人家學々吧

有六種羌帖將來 道勝銀行得給換

本埠羌帖前幾天、不是漲價來的嗎、近兩天得了一個最確消息、除去哥倫布、所出的一千元、貳百五十元的外、共餘霍爾瓦將、所出的、即五毛的、一元三元五元十元百元計六種、將來無論如何、道勝銀行得給換、現在已經亘商等聘、出律師楊庚生等四名業在特別法院起訴（哈々）有羌帖的哥們、等着吧、將來一定錯不了嘍

開江的時節禁經過

本埠濱江水上警察局長于震霖氏現以開江在即、往來車輛以及行人、往々多有沉江危險、故昨通飭、那些個所屬們、對於往來的車輛、及行人等、一概不准經過倘有强要經過者、即須帶局懲辦

軍人也有這麼好的

上號軍警檢查所、有位王曉樑排長、那纔好呢、自到差後、對於部屬、以及商民人等、無不和顏對待、所以上號地方、人民保安亦多係該排長之力呦、不但這個從前該排長。在亞古尼站、曾賺有去也可思的匾額、觀此就知該排長的名譽嘍

花子房也敢設大賭

本埠前經縣立的、一個養濟所（花子房）把那些窮花子都給攏過去啦、不叫他們在大街上挨門討要、官場立意未必不善、無如這些個窮花子就不嘍、由三四年前就設賭、黑夜白日的大局、那一天、也得抽個百八十元的、別看抽那們些個、究實那個花子頭兒可髣不了那些個、除去一半運動我之外、餘者盡歸、這一股窮花子分髣無怪哈濱有那些個局呀、都是警察廉工夫辦嘔

大煙舘眞是好買賣

本埠昇平街、北三道街口有個孫三、包了一處義昌信的房子、他就架玆高麗人賣起煙來啦（嚇）眞好賣項、每日平均、也能賣個五十四十的、一連三四年也靡犯、好錢也賺個七八千的、眞是發財你要項溜幹這個、這財不都叫你發了嗎

禁止軍人夜出聽戲

哈哈濱江鎭守使、張召棠氏、對於屬下眞是極嚴嘍、近査部下、稍有不守紀律的、任意掛號外出到各戲園裏聽聘日戲去、殊屬非是、若不嚴禁、惟損壞軍人資格是小、且擾嚇商民是大、於是通令各屬、此後不准軍人夜出聽戲倘有違犯、即以該長官是問、嗳呀、這一回你們可看不着戲啦

吃反正的小發厥財

本埠吃反正的、那個多呀、就算不用說啦、差不離天天有叫人家吃了的、在本街同發街開至源棧的表子芳、日前把大成永的、小份子掌拒的給吃啦、吃啦一千五百元錢、有一個、牛德分、撈了三百元、其餘的都叫大夥給分了哈哈聽說此事還要歸官司呢

紫英算眞會作買賣

本埠平康里北門外、有個劉某、他有個娘們叫紫英、人家這些日子、就不出窰子門、在他下處、可就開起花煙館來啦、你看那些煙鬼色鬼、沒有一個不湊合紫英的、嗳呀、紫英阿、這一回可幹著你發財啦

這個茶壺一馬三跨

本埠南頭褲襠街、有個老焦婆子就在該處開了一個小窰子、自東自夥、又有個茶呼、名叫王寶山這小子纔會玩呢、聽說娘三個、都跟他有說道、他大姑娘、現在從良、就膛了一個小姑娘、名叫翠玉、你說他跟王寶山、是熱的連摸也摸不的了、現下聽說客人們大夥要打他們呢、哈哈、吾說王茶呼、難道說你就怕他們嗎

錦縣

嚴禁軍人外出 以免惹生是非

二十七師師長張 輔 臣氏、鑒於軍人外出、易生是非、故十二日十一句鐘、招集各級軍官、特開會議、嚴禁軍人外出、於師內又置二十名差遣員、助之嚴查、倘遇軍人外出、不帶假牌、或及肩領章不齊者、立時帶師罰辦云

林視學來錦 先調查選民

前數日、孫省視學來埠、居數日查學校一二處、即被省長來電調回、日昨又派林省視學來城、聞暫不視查學務、特先調查選舉票事云

執法處長因公赴奉

駐錦、奉天全省軍警執法處、々長、常蔭槐氏、日昨因某公事、赴本辦理、臨行之際、囑令局員擔理一切、務求盡職云云

提來匪犯槍決示衆

奉天全省軍警執法處、前由東方（未悉何城）提來匪犯二名、其一土運變者、儘得實供、故十二日十二句鐘、令警抓車派兵士匪護至西河套槍斃云

雞瘟發生亟宜預防

入春以來、寒暖不時、故一般人多受感冒之症、乃近日、又發生鷄瘟、而居戶商店之鷄、多染之人亦受其影響故燒鷄因以減價云

長春

偵緝隊兵因事被革

警察廳偵緝隊長任義亭氏、日昨不知何故將兩名隊兵革除、一名羈押、至該二人所犯何罪、外人不得而知以俟調查詳確再誌

商埠馬路重加修理

長春商埠大馬路、年久失修、致凸凹不常、行人咸稱不便、市政廳長有見及此、趁氷雪融化之際連日鳩工修理、以利交通云

各商號紛紛大減價

吉林客歲年景歉收錢粮奇貴、以致百業均大受影響、長春一隅爲累尤甚、各商賣項、日見凋零大有不能支持之勢、如斯不約而同、各家門前均貼有諸貨大減價的招帖、互相競爭、以拋多賣之主義云

公主嶺

日署長要求在 河南施行種痘
當局亦知愧否

本驛附屬地、內所住兒童、曆年春季、必須種痘、以免發生天花本年、日警務支署長、荻野谷氏爲普及起見、意於河南中國街施行、特委井田翻譯官、親至河南與交涉佐治員、討議種痘事件云

劉連長帶衛隊來嶺

於本月十三日、軍警執法處、衛隊營、第一連々長劉翰臣、帶領衛兵四十名、由懷德縣開來、寓於河南、泰和豐、泰和增、德陞裕、泰和玉、泰和盛等、聞係接常蔭槐史宗會二督辦云云

熊岳

警察所長挽留區官

警察二區區官高巨川氏、近日忽抱消極主義、呈請辭職、當經衆士紳開知、具禀挽留、當以陳彩章所長晉省、未及明白批准、十日、有某鄉紳濫止二區、向高氏致所長懇切挽留之意云該區官才識、實深倚重、無論如何、求代爲說項、使彼打消去志方好、本所即當一面批准士紳挽留禀、一面通飭、實行挽留云

海城

精於醫術手到病除

海城北門裏、中和醫院、々長、楊震武氏、係滿鐵醫院、畢業、先年曾充奉天陸軍旅 部軍醫 官及至去歲辭職、在海獨立開設醫院、由開肆以來、每日問病者聯絡不絕、近有邑南小孤山、胡萬成於腿部得一漏 症、五載於玆經醫調治、永未見愈、於上月經海城驛前、義清公司、執事高新府君介紹請楊院長爲之調治、不至二星期、胡氏親自來城報稱、該病刻間業已痊愈、如斯眞可謂手到病除矣（忱）

安東

採木公司函繳各項捐欵

安東縣公署頃准鴨綠江採木公司函開、玆屆敝公司十五年決算終了、從上公益金北洋五百元、新即查收、見覆是禱、又附送華商學校北洋三百五十元、平民公廠北洋四百元、新分別轉發、附支票三紙等因、除將公益捐留存縣署外、其華商平民二項、巳各令支取云　（賤）

招募新兵赴鳳教練

日前湯鎭守使、以旅部衛隊缺額會、招募員劉延齡到安埠招募、下楊埠內後潮溝泰來棧、聞巳招安新兵九名、於本月九日午前、該劉招募員率領新兵赴鳳敎練、以便入伍云

大胆匪賊在縣署胡同行搶

安東縣前街分所管內縣署胡同門牌一百號、孫姓（名未詳）家、於三日十午後七時許、突來胡匪一名、手持短刀威逼錢財、當搶去金手鐲一支遂即逃逸、繼由失主報告該管分所前往協緝、巳杳如黃鶴、潛逃無跡矣　（賤）

吉拉德氏朝來夕去

寰球著名之美商老晉隆洋行、兼英商商業聯合保險公司經理吉拉德氏、同翻譯高甫生君、於十二日早六時半、乘安奉汽車來安、下榻於老晉隆代理家廣秦厚商號停足一日、與該代理執事馬德普君、接商火險事宜、旋於當日下九時又搭安奉汽車轉赴奉天營口等處云　（正）

日本畫師開展覽會

安東日本畫師荒井鳳山、最受業於東京 橋本 鴉邦川端王章鶴田機水各大名畫家、故所繪山水人物、羽々欲生、馳名全國、有畫伯之目、得其片紙隻字、無不什襲珍藏、視爲藝林墨寶、頃荒井畫師爰筆遊華、途次安東、愛山水之勝、小駐行蹤、經其友人敦請出其平日之書、以拓中外人之眼界、定於本月十二日起至十六月止、假租界公會堂、開鳳山畫伯繪畫展覽會、任人縱覽、不取分文、開荒井畫師此次展覽之畫約八十幅、山水人物色々兼備、均其近來得意之作、安埠中外人士之眼福、洵不淺云　（賤）

開通縣

惡少挨打觀者稱快

本埠日租界七道溝城皇廟、唱戲一節巳誌本報、於日昨午後正開演之際、有惡少李某在婦女叢中調戲百出、被日本暗査瞧見、不用分曉、即飽以老拳、一時觀者無不捧腹稱快云　（賤）

監犯感激耿看守長

邑監獄耿看守長、自任差以來、對於囚犯應食起居戒護等事、非常注意、且極和平、隨時因人因案規勸、並無苛刻情形、衆犯感激有口皆碑、若該看守長者、可謂克盡厥職云

通遼

同時丢了三匹好馬

東門外小街基住戶張子元、於九號、晚十一鐘時、被賊破牆進院竊去良馬兩匹、同時竊去、倪會長福堂氏靑騎馬一匹、及人知曉、四外追尋、該賊巳杳如黃鶴矣

本社啓事

金州分社長曲子如君現巳聲明辭職與本報脫離關係玆特改委夏尊庠君爲金州分社長關寅三君爲經理人嗣如後有訂閱報章及刊登廣告者希即與夏關二君接洽可也此佈

本社啓事

本社爲擴充報務起見特在開通縣設立分社委任王榮波君爲分社長孫繼漢君爲經理兼記者嗣後如蒙訂閱本報或刊登廣告者請向該二君接洽可也特此謹佈

本社啓事

啓者洮南分社長楊靜波君因生意紛繁不能兼顧懇請辭職本社現巳另委景君向欣爲洮南分社長此後若有訂閱報章或刊廣告請與景君接洽可也特此佈告

洮南分社啓事

本分社爲擴充報務起見特在洮安縣安廣縣鎭東縣突泉縣等處添招代派處有欲擔任者請至本分社接洽可也謹此佈告

洮南分社長景向欣啓

金州分社啓事

敝分社設在金州驛前新市街大島町二十四番地有關寅三君經理一切玆再委夏鳳池君爲記者請閱報及刊登廣告者即至該處與關夏二君接洽可也恐未周知特此聲明

分社長 夏庠尊謹啓

大連 大聚大棧
本棧開辦以來深蒙往來紳商惠顧無任感激現房屋重加修飾人員力行整頓男女異室招待殷勤代理火車輪船客票報關完稅尤極迅速安會信用昭著遠近

大裕長裕棧
本棧開辦以來深蒙往來客商惠顧無任感激現房屋重加修飾人員力行整頓男女異室招待殷勤代理火車輪船客票報關完稅尤極迅

旅客注意便利之旅館電話五七四四
大連 中華棧 主人 經理人

哈爾濱 中華棧

旅館　新改良　陸…棧
諸君欲不見嫌請前期當知不謬　本棧主人啓　電話三七三八番

長春長達棧
遠安當信用昭著遠近諸君倘不見嫌請前期當知不謬　本棧主人啓　電話六三三二

營口長春　中華棧　義昌公司　經理人
中華棧　轉運貨物代辦客事西式客室屬確周到

偵探小說

妖幻（二百五）

（應農）

第十八回　慘殺親夫遠逃異地　斷明疑案卓著賢聲

況咱係百年夫婦、後來日子正長啦、何在乎這一月的工夫呢、又聽于在藻說道、我們這作男子的實在有點隔離不開、今日好容易盼得你回來、今夜我父親、忽然聽信淫言、今我與你隔離、這不是一點美味、已落到口邊、忽然不容我下咽、你說這是難爲人不是、說到此處、以後的聲息、就漸漸低了、聽不清楚、但聽得吃吃笑聲、又停了一刻、似微聞兒媳口中、連呼了兩聲哥哥、從此即寂無聲息矣、不一時、忽聞于在藻呼呼酣睡之聲、于姓老兩口兒、聽至此處、知他小兩口兒、好事已成、無可疑慮、略略將心放下、忽覺四條老腿、站得酸痛移步不得、好容易扶墻摸壁、回到屋中、二人互相攙扶着、方才上得炕來、解衣就枕、二位老人均已困憊、頭一着枕、已鼾鼾睡去、剛一睡熟、忽聽一片妖怪呼嘯之聲、門牕齊開、如被大風吹開的一般、二老人從夢中醒轉、這一驚非同小可、忙一咕嚕爬起剛一坐起來、忽聽他兒子那邊、狂喊了一聲、過此已毫無聲息、原來那廿玉琅、早已來了、伏於檐際、竊聽、聽得他夫婦二人、正在雲雨之際、未便下手、後來聽到房事將畢、那女了叫了兩聲哥哥、不禁醋性勃發、一縷酸味直從脚跟透入丹田、一股殺氣、上冲頂門、幾於按捺不住、遂由檐端、一聳身跳落平地、走至門旁、見門尙虛掩、未經關閉、遂由門隙中、向內一張、那玉琅生來一雙賊眼、夜間觀物、如同白晝、早見于姓二老、站在當地、所以未敢輕舉妄動、遂隱身門旁偷看、直等于家二老上床去了、聽了聽、已經睡熟、遂施展工夫用力將門牕一齊推開、口中銜着声葉故意弄出妖異之聲、手提單刀、走入房中、那淫婦心中有事並未曾睡、忽見門牕齊開、知是情人到了、擡頭一望、果見玉琅走進房來、不覺喜出望外、遂攬衣而起、欲隨玉娘潛逃、祇見玉琅將手一擺、令他勿動、然後將所持之刀、安放床頭、兩手按住于在藻之頭、用左足蹈住肩頭、用盡平生之力、向上一掙、早將一顆血淋淋人頭、掙脫、腔上鮮血直冒、那淫婦坐在一旁、不料玉琅下此毒手、祇嚇得抖衣而戰

文苑

鐵牛先生敘位祝賀集（二）

和相生鐵牛詞兄拜天恩謹賦原韻　公村　今景彥

廿載奉公無顧躬、斯心祇合奏斯功、于今俠骨未全老、優渥天恩表厥衷。

孤筇　片岡政保

蹇々平生致匪躬、佳辰紫詔叙其功、豈當千秋金石勒、數人感奮恩誠衷。

其二

有誰終古撫蒼生、日月乾坤灯外明、霑被皇恩還及塞、五風十雨四時平。

淮海　田岡正樹

感激天恩及厥躬、因何草莽樹微功、山河帶礪尋常事、耿耿長存報國衷。

其二

碌碌無爲愧我生、欽君志業甚精明、君仁臣義敦風敎、東海永期開太平。

野鶴　森井國雄

當仁誰復惜微躬、欽爾淸時能樹功、此日龍顏殊有喜、親頒恩詔賞孤忠。

其二

乍訝恩榮及此生、菲才何以答欽明、夜光杯裡敬斟酒、億萬斯年頌太平。

柳洲　野村直彥

滿蒙開拓委此躬、逐鹿場中豈競功、雨露聖恩非偶爾、只須感奮致誠衷。

其二

春風鷗鷺舊同盟、湛得恩波滿亘瀛、誰道詩文爲游戲、憑君吟社有餘榮。

豁堂　水木要輔

蹇々先勞固匪躬、誰全博愛共存功、奉公殊域人多少、未見如君副聖衷。

槖吾　楊成能

海畔於今見直躬、調和主客建殊功、襟懷朗似中天月、莫使旁人諂褊衷。

其二

絲綸一紙慰勞生、紫襲黃。照眼明、市井徜徉兼仕隱、不須求道訪初平。

亞洲詞宗招飲於西園亭散席後出紙索題予得西園見西子東道是東坡同盟二人贊賞者多因足成五律一章（塵隱）

好春難獨賞、良夜共高歌、落筆花如雪、窺簾月作波、西園見西子（是夕藝妓侑酒美人殊多）東道是東坡、綠酒催紅袖、羣仙醉大羅

尹丈介甫冬韻　余愛不忍忘謹次原玉（前人）

小園縮東亞、盛會主賓逢、把盞呑滄海（先生善飲）揮毫掃碧峯、（先生近作較前尤妙）客懷惜花老、吟興入春濃、同槃玉孫馬、離亭草漸封

陽歷五月十一日餞別　工藤鶴見兩先生於日支英酒家即席賦此（前人）

風浪同舟忽半年、心々相印總纏綿、離亭更盡花前酒、醉臥雕鞍勝着鞭

新詩

早春的清晨

序園

太陽？
午由東方湧現出來—團々熱烈的太陽？
牠底黃金色的光線、
佈滿了小窗。
我、
方醒的我？
披衣下床、
樂洋々的站在窗前？
看—窗外邊含苞吐芽的薔薇花叢
聽—花枝裡淸脆婉轉的春鶯歌唱
啊！這是早春的清晨！昨夜之夢
信手撥動了琴絃、
奏我不經意的歌唱！
哦！心絃兒不期然而然的也撥動了！
溫存的聰兒、
瓊香的影兒、
還有如彼如彼搜盡腸兒描寫不出來的甜密々的話兒？
一層一層的、
在腦海裏波動着—幻的夢境。
愛人兒喲！
那兒去了！
人生無非夢幻、
但我願過度夢中之夢—昨夜之夢
啊！

贈伊

我倆底活躍的小心兒、
附麗着這兩支腕表裏罷！
你底心附在你贈與我的這支表裏
我底心附在我贈與你的這支表裏
晝夜裡不離開你我底腕兒、
老相伴着我倆。
格々不停響聲、
這也就是你我底心靈彈動的背景

一九二四〇四〇十二

諸藪

王正廷辦理中俄交涉失敗之眞詮

自王氏被任爲籌辦中俄交涉事宜全權代表、與蘇俄代表加拉罕、開議未之、即將談項協定簽字、全國上下、無不詫異、或有代爲之解者、謂其挾有全權、簽字亦在其權限之內、不知伊之全權、乃籌辦交涉之全權、非正式定約之全權也、正式定約之全權、乃在總統之批准、而王氏竟貿然簽字者、觀其姓名、不禁恍然大悟焉、考王正廷之王字、上加一點則爲主、王氏之自行作主、意在此乎、又王字加犬則成狂、王氏之冒然簽字、終屬狂妄之舉、乃當初籌辦中俄交涉、不任他人爲代表、獨任王正廷者何也、按左傳宣公十五年、文反正爲乏、蓋此時乏人可任、故使名正廷之王氏攝官承乏也、而交涉旋覺停滯者、則以正字一止、而廷字釋文亦訓爲停也、若夫正廷之廷字、去壬爲廴、廴同引、有引狼入室之義、廷字去廴又爲壬、爾雅釋訓、壬佞也、尙書臯陶謨篇、巧言令色孔壬、是其徵也、自王氏辦僵、政府明令歸外交部辦理、王正廷曉々聲訴、其言外頗有自明無罪、歸責政府之意、此則王氏之佞口也歟

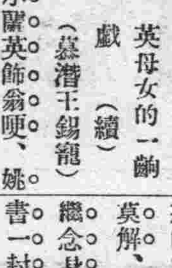

追誌坤伶小蘭英母女的一齣戲（續）

（慕潛王錫龍）

妻黨同惡報。小蘭英飾翁叟、姚玉蘭飾劉氏、姚玉英飾文官、是劇重在做白、唱猶居次、當日由訓子演起、文官逃學回家、其父將責之、劉氏代爲緩頰、夫婦間幾致反目、祗憤之情畢露、第二幕、上翁、欲出外收租、家政難拋、已知繼配非良善者、遂將金鎖鑰件、悉付諸賢媳劉氏之手、乃寬心登程、初不意變起蕭牆、演成家庭慘劇、又至收租已畢、返至家中、不見兒媳出迎、心知有異、形色爲之一變、後見文官孫呈上劉氏遺書、一發驚慌闋至中間、鬚搖手顫、袍如懸旌面色氣得灰白、想稽翁當日、亦不過如此、實爲得體、菴中勸其媳劉氏返家一場、做派耶老淚頻揮、念白句々嗚咽、情景逼眞、豈俗伶所能及哉、姚玉蘭稽劉氏、尤爲出衆、訓子幾場、爲最得神、惡姑妬其主持家政、遂心生毒計、在兒子面前撥動是非、誣劉氏與和尙有染、並覓得僧帽一具爲證、其子不問皂白、逕持厨刀、至房中殺妻、及被劉氏將刀咬掉、怒尙未息、臨出門、擲刀繩各一於地曰、賤人玷辱我稽氏淸白門楣、其速死斯時之稽劉氏、冤氣塡胸、百口莫解、本擬自縊一死、離却濁世繼念身負惡名、徒死何益、遂寫書一封、表明心跡、以便稽翁回家時、交文官收存、巳則遁入空門、文官問「媽々要將何往」劉氏給之曰、要到你舅父那裏、探望一番、文官欲跟去、劉氏不許文官不識進退、堅欲去、劉氏呵之曰「我兒不聽母命、是爲不孝」嚴厲中夾着酸楚、此等神情、最爲難作、玉蘭獨能體貼入微、所謂强將手下無弱兵也、蓮花菴剃度一幕、將頂髮剪下、執在手中不覺悲從中來、向菴中住持閒道徒兒落了髮、但不知幾時纔能梳上頭哇、住持道、落了髮、就永遠不能梳頭了、傷心人驟聆此語何異冷水澆頭、婣呀一聲、昏暈過去、甦醒後、餘哀未盡、餘淚未乾、祗以家門除惡、惟有青燈古佛、重修來生、其一種哀婉表情、實能引人入勝、常時之予、疑身臨實地、不知其爲演劇焉最後一幕、即稽翁率子若孫、至菴中勸其回家、整頓家事、在劉氏非無此心、奈兒很纖姑、薄情丈夫、將心氣冷、故一心向道、不欲再染俗孽、中間以答對稽翁一段念白、悱惻之至、念白係「公爹呀……兒媳既然出了家、就不能够還俗了、望祈公爹、回得家去、與我家丈夫、另娶一房賢德兒媳婦、只要好々看待我那文官兒兒媳雖死九泉、也得瞑目了哇」……宇々淒楚、句々悲哀、四座顧客無不泣下、其感人之深、有如此者、姚玉英之文官、雖係配角、却能本着聰明天性、爲此劇極力添色、前幾場一排天眞、出於自然、菴中一幕、奉其祖父之命、至觀前勸其母還俗、幾句言語、亦流利、亦酸痛、稽劉氏觸動母子之情、撫之痛哭、不啻巫峽猿啼、彼則跪依母肘、大放悲聲、宛若小鳥依人、此劇未終、座客泣至數次、予之絹帕、涕滿淚盈已不知幾度傷情矣（未完）

雜錄

善財難捨（續）

（孫家台魔）

那三人一行走着一行的又說呀今天晚上、我還得、到秀卿那裏去住局、因爲昨天的晚上、我是巳竟應許下了、忽又聽、一人說、正好、正好、我就在金紅那裏住又聽一個人、忙說、好了、反正明天是禮拜、行裏不辦事、我是要到、靑雲那裏去住了、三個人正說得、高高興々、有趣味、聽得窮男子、仍是不住咀的、在身後哀求、說、噯、…救苦救命、的爺們、那、給我們三文兩文、都是錢哪、…常言說、救人一命、勝造七級、…那窮人、正喊的不止、誰想、竟攪三人之想、忽然閃出一個、二十多歲的青年來、手使文明杖、用盡平生的氣力、向那窮人的身上打去、那同行的倆個人、亦都洋々氣々的樣子、高聲喊道、打、々、々、那人因爲手力過分、竟把文明杖、打成兩截、心中不由的、更是大性暴發、一面的、用脚亂踢、一面的又用手、打了那窮人、幾個大咀巴、那窮人、被打不堪、見勢不佳、竟忍痛含怨跑開、那三人、口中、還罵個不休的、說、眞他媽的、氣死人、憑白就惹人動氣這種東西、明天非研究研究、叫警察、把他們都趕出徵去不可、一面的、怒氣冲々、便都走去、那窮人、跑到一家商舖的門傍、用手不住的摸搓杖傷、嘴裏還說怎末這世人、就善財難捨呢、…噯、…善財難捨呀……（完）

◁日本菊池幽芳著　如竹譯▷

彼女之運命

—（十一）—

訪問（一）

翌日、勝巳爲着欲得絹子的歡心、從跳舞場裏彼女用的香水想起來、帶了一朶鈴蘭花、特選不早不晚的時候、直往住江私邸、住江私邸的房屋、是容易找得着的、勝巳到了洋式的門前時、看見有一輛汽車、在門前候着、他想道、定是有客來了否則就是夫人將要出外、不想他進門時、忽由門裡走出一個老人、跟着一個侍女、要上汽車、老人戴皮冠、穿海龍領的日本式外套、白髯長垂、目光烱々、容顏矍鑠、與白髮不相符合、勝巳一見這老人、嚇了一跳、爲甚麼呢？因爲這老人是他的姨丈浪逆眞淵、浪逆眞淵是神官出身、與勝巳的姨母結婚後、姨母無子、於十四五年前逝世、勝巳由法國回來後、不過形式的前往問候、毫不親切

但這個姨丈、現在在東都很有名、是沒有人不知道的預言者、他就是世上尊崇的「目黑的生神」有許多信仰他的人、勝巳心中也驚嘆不置、勝巳自幼年時代至青年時代、全在外國過度、於今夷母又逝世了、故與此姨丈、無接觸的機會、但勝巳亡母（眞淵的妻、是勝巳母親的之姊）曾說眞淵不好、並聞他因爲做壞事入獄過、勝巳的感情裡、潛伏着的有對於他姨丈的不快的意思、姨母死後、眞淵以後就過獨身生活、在勝巳、簡直不明白的、就是爲甚麼、夷丈現在能有生神之稱、實在是想不到的事、若以好意推測之、或者因爲他生於神官家裏、有些神官知識、以此爲基礎、自巳研究出來了些秘術、或是在獄內、得一種感觸、性情一變、乃取得現在的地位麼？……

信仰勝巳夷丈者、多屬上流社會、國會議員政治家、富豪等類的人、非所謂愚夫愚婦之類也、他在目黑、建築宏敞邸宅、生活豪奢、由是觀之、夷丈有巧投現代人心的某種妙技、蓋無疑也、勝巳雖然毫不信仰夷丈、但在夷丈前面、又被他鎭壓着、不能自由談話、因此也明白、夷丈有一種魅惑人家的靈妙能力

本篇自三月二十二日第十次以後譯者因事未能翻譯良用歉然自今日起仍照常譯續逐日登載以答閱者之雅意

譯者謹啓

▲新到▼
日本九州牛津板紙株式會社特製品
馬糞紙　各種類在庫豐富
通知後即呈送樣本
滿鮮代理店　吉田洋行紙店
大連市浪速町三丁目
振替大連一五六番
電話四五七五番　七九一七番

共和樓菜店啓事
敬啓者本樓自開辦以來承蒙各界惠顧以致生意異常發展現因夏歷新年已過本樓爲歡迎顧客起見不惜重資特將門面及室內大加修飾非常淸潔又聘到著名厨師主司烹調京蘇筵席隨時便酌外加京式烤鴨不但味美而且價廉拔選堂役務期慇懃周到定期博顧客之歡迎尙冀惠然肯來不勝翹盼之至特此聲明
大連市淡路町二十七番地
共和樓啓　電話七〇九五

果樹苗發售
啓者現有檢查合格苗時下栽樹好時期祈速至小號接洽莫悞各種皆無許多急速購之可也
種類如左
萍果苗　梨苗　櫻桃苗　桃苗
李苗　栗苗　棗苗　各種
呼出電話三四四番
大連市沙河口二區
種苗雜貨商　青記號　謹啓

自造
度量衡器　大小磅秤　製作販賣　修理正確　迅速應需

大連市近江町七番地東拓前
合資會社　伊藤製衡所　電話六〇一六番

東邦火災保險株式會社
共同火災保險株式會社
太平洋海上火災保險株式會社
大同生命保險株式會社
各社代理店
開始保險　保險費十分克已
一火災　房子、諸商品、家俱、其他
一海上　汽船、帆船所運之貨物
一運送　鐵路輪送貨物其他
本保險部現今所訂之帆船積貨物契約不過僅訂往復於皮子窩安東朝鮮方面此回大加擴張即往復於山東一帶之帆船積荷保險亦行開始辦理更爲顧客便利計向日本民國歐美各國行之汽船積荷保險亦能訂約照辦不誤
大連市北大山通　川畑商店保險部　電話四三八〇　振替大連二五二〇
薪金社員募集

至急招募分社啓事
鄭家屯　八面城　撫順　昌圖　新台子　松樹
如有願在以上各地擔任分社事宜者希速來本社接洽或通函商酌可也
滿洲報社經理部啓

大連汽船定期行輪

代表電話 四一八五
賬房電話 七二七五

●開往青島上海
◎西京丸 四月十八日 正午
●開往天津
◎長平丸 四月十二日前十時
◎長平丸 四月十五日後三時
●開往安東
◎天潮丸 四月廿六日後五時

大連山縣通營口長順丸四月卅日

大連汽船株式會社

日本郵船定期行輪

電話 六三七一番

●長崎神戶大阪行
◎山東丸 四月二十日
●神戶橫濱直行
◎勝浦丸 四月十五日
◎相模丸 四月二十九日
◎高砂丸 四月十九日
牛莊行
◎山東丸 四月十五日
●天津牛莊行
◎相模丸 四月二十一日
◎勝浦丸 五月一日
◎高砂丸 五月六日
◎開往歐洲線
◎松本丸 四月廿五日漢堡行
◎但馬丸 四月三十日李浦行
◎美國行
◎津山丸 四月十九日紐育行
◎博多丸四月下旬シャートル行

以上各船因天候及共他事宜時行改期

三井洋行定期行輪

代表電話 七一〇一番

●開往北美新金山及沙市各處（經過神戶橫濱等埠）
◎伊吹山丸
◎吾妻山丸 五月二十二日出帆
◎蓬來山丸 六月七日出帆
◎磐手山 六月十日出帆

轉運披特蘭土之貨物可以承辦所有水脚等項新照會敝處帳房可也

大連山縣通 三井物產會社 船舶部出張員 代表電話七一〇一

荷物取扱店 接大山縣通 宮崎商會 電話五二一一五・五九二五

東和汽船定期行輪

電話 六三七一番

◎興順號 月日龍口行

東和汽船株式會社
山縣通滿洲銀行支店對門

大阪商船定期行輪

電話 六一一三番
電話 六一一一番

◎門司 神戶 大阪行
◎哈爾濱丸 四月十九日前十時
◎臺中丸 四月廿二日宇品寄港
◎臺南丸 四月十五日
●經由神戶沙市他哥瑪行
●蘇士經由歐洲行
◎倫敦丸 四月二十日
上海福州台灣行
◎盛京丸 五月十日後四時
◎湖北丸 五月二日午後四時
◎福建丸 四月廿八日午後四時
◎廿六共同丸 五月廿九日後四時

政記公司定期行輪

代表電話 四一四一番

▲永利號 四月十六日後六時芝罘行
▲廣利號 四月未定 安東行
▲平洋號 四月十五日 上海行
▲嘉利號 四月廿五日 上海行
▲茂利號 四月日港廣行
▲有利號 四月十六日 龍口行

政記輪船股份有限公司 電話四一四一

阿波共同定期行輪

電話 五〇〇一 六八九一番

◎十六號共同丸十六日後七前 時芝罘威海衛仁川行 青島行

本埠與山東鐵道及朝鮮鐵道之間承辦聯絡運輸貨物

大連市山縣通七四區七一號
阿波共同汽船會社

田中賬房定期行輪

電話 六一一七番

◎利通號 四月十五日午後六時 芝罘仁川威海衛行
◎永和號 四月日芝罘行

大連市加賀町一八
田中商事株式會社 大連支店 電話長六一一七番

中國銀行大連支店

營業 關於銀行一切事務

營業時間 上午九時至十二時 下午二時至三時

電話四三八五・四七九五番

西崗俳優宿舍廣告

梆子 西皮 二黃 時調 大鼓 改良戲劇 隨意點唱

于小芬 王金寶 劉蓮舫
于小順 盧翠鳳 劉巧菱
黃小榮 小 劉小蓮
黃小蓮 盧翠 黃小喜
黃福仙 李小順
黃福春 盧銀鳳 李小春
黃小寶 劉鳳寶 薛小鳳

本宿舍自創辦以來己經數載幸蒙市面往來之士商惠臨現本所不惜重資將樓房接連寬濶修飾潔麗特由京津芝罘上海等處邀來以上所列頭等歌妓十餘名均色藝雙佳待客周洽每日絲竹管絃樓臺歌舞望祈走馬章臺諸君大駕光臨方知別有一番繁盛

小崗子福德街十二番
舊有電話一二七三番
新增電話三五一三番

三井 火災 海上 運送 保險

明治火災 千代田火災 東京火災 東京海上火災 日本火災 神戶海上運送火災 共同火災 大阪海上火災 橫濱火災海上 大正海上火災

各保險株式會社代理店

三井物產株式會社 大連支店

大連市山縣通一二六號地
電話代表番號七一〇一番

增盛大藥房遷移廣告

啓者本藥房設立在大連伊勢町三十九番地荷蒙各界紳商惠顧無任感激之至近因舊有地址不敷應用特遷移在浪速町六番地專由各地採辦生熟地道藥材處製丸散膏丹並按化學精製各種藥水批發零售價格特別從廉現已遷移就緒望各界倍舊愛顧不勝歡迎之至恐未週知特此佈聞

內外兩科 大小方脉
內寫醫士 姚明甫

代理京都同仁堂丸散膏丹上海雷允上六神丸
自製虎骨膠茸白蛇露 眞正鹿胎膏奇妙丹時疫丸

大連市浪速町六番地
本藥房主人啓

酒精及洋灰大價減

代理山東國旗洋灰（セメント）南北滿及芝罘一手販賣總批發處帝國牌洋灰及大分虎牌洋灰及淺野黃金錢牌洋灰（セメント）販賣店其他各種洋灰（セメント）及建築材料俱全發售各種酒精

大連市越後町四六番地上海銀行西鄰
永盛長木廠（長）電話六六三七番

外埠代理處

蓋平城裡 奉天小西邊門外 奉天城裡四平街 奉天日本火車站 鐵嶺城裏東街 開原譯驛 四平街 長春城裏北大街 哈爾濱道外南大街仁義巷內

美孚洋行 中 電話 七九番
保安堡裕民洋灰瓦工廠
同增福帽大氅莊（長）電話 二一二八番
狩野公司（長）電話 二六七一九番
美孚洋行（中日）（長）電話 三四三番
太古洋行 日（長）電話 三三一番
美孚洋行（中日）（長）電話 三五七七番
太古糖局 中 電話 三六五番

今夕之讌

筵主講道 今兒晚上請大家喫酒沒甚麼好菜慢待慢待竟是湯菜一宗有特別弄法就是使用近來時興的調味精粉做的

衆位問道 可不是這麼好吃的味兒是使用常聽說的味之素不是

筵主答道 是的這味之素熬清湯用的最有妙處而且炒炸燉甚麼的都可以調成美味咯

正係池田理學博士最新發明文化的

調味精粉 味の素（味之素）

各處雜貨舖海味店均出售

C-27

百圓進呈

肺病 肋膜 肺尖加答兒

定價 壹週間分 拾圓。八圓。五圓。

▲本劑專治肺病確認爲最有効力之靈藥

歐美醫科大學病院
帝國醫科大學病院

均有賞揚之配劑並有內務省衛生試驗所之嚴封保證爲治肺之特効藥如若如此證言有不對之處請與分析進呈百圓

本劑服用三日咳嗽立止飲食增進並能去熱可防盜汗腦筋鎮靜得以安眠

發賣處

大阪三休橋北詰 有田德拉克 電話船場 二三四四番 一六一四番

東京日本橋區四丁目 有田德拉克 電話本局 三三八四番 一〇七七番

肺病病理模型日本全國及海外各大商埠均設置有專賣所陳列此項模型作爲一般人士參考觸目驚心患病者急來醫治保効驗如神

包治的藥其他各藥房不準私賣有僞造之德拉克所以請認明有田德拉克爲要

關東發賣元 有田毒拉克 東京日本橋區通四丁目 電話本局 三三八四番 一〇七七番

關西發賣元 有田毒拉克 大阪市南區三休橋北詰 電話船場 一六一四番 二三四四番

大連盤城町 有田毒拉克 滿洲專賣所

大連 盤城町 若狹町 旅順市敦賀町 沙河口京町 安東縣四番通 奉天春日町 鐵嶺敷島町三 開原新市街 長春東一條通 哈爾賓傅家甸 營口永世街

支那 北京前門外 天津北旭街 濟南普利門外 青島新市場通 上海瑪禮遜路 漢口日本租界 香港灣仔聯發街

滿鐵火車

△往北行

△營口大石橋間▽

△大連旅順間▽

發賣西洋各種紙張

望各界之採用西洋各種紙張者速至本社貿易部接洽爲幸

滿洲報社貿易部　電話四〇三四番　振替大連三七一二番

大連新聞

東省赴日實業觀光團本日乘輪安抵連埠
本埠有志者在泰華樓開洗塵大會　希望加入者當不在少數

東省實業觀光團赴東隣日本視察一般工商狀況、完畢、定於本日(十六日)午後入港之哈爾賓丸返連一節已誌昨報、查此次東省實業觀光團、以大連華商爲多數亦實爲大連近年來所未有之盛舉故大連一般華商、多赴埠頭迎接但日本方面官民爲數當亦不少也大連小崗子兩華商公議會、及一般中日商民、爲歡迎及慰勞該觀光團起見、特發起洗塵大會、假座於市內泰華樓飯店、凡一般有志願加入者、須於泰華飯店報名加入、至於時間俟觀光團諸君安抵後、再爲定奪通知之、茲將該觀光團之姓名羅列於左

觀光團々長瀛順義主人關睦堂、泰來油房主人周子揚、新業銀號總理閔之如、天興福主人邵振聲及許慶堂李松山泰東日報特派員呂儀文諸氏

聞加入於該洗塵大會、已有百餘人、想賓主間互祝萬歲、把酒聯歡定有一番盛況也

各團體擬請視察團講演

赴日之東省實業觀光團於本日返連一節、已誌報端、頃查業該團此次返連、大連中日商民、頗表歡迎聞大連小崗子兩華商公議會及大連中華青年會等、改擬邀請觀光團々長關睦堂氏、以及其他諸人、開極大之講演會、講演日本內地之實在狀況、以廣見聞聞該團亦極願以視察所得、公諸大衆、預料休息數日之後、必有公開之講演云

滿鐵會社注意乘務員聽覺

滿鐵會社、爲調查鐵路從事人員疾病關係、自十一年、即着手實行調查、搜集服務者年齡就職年數、家庭設備家族人數等、爲研究材料、今年研究作業場之塵埃及機關車乘務員之聽覺不聽病、約於五月上旬、各種機械運到後即行次第調查、查作業場中之浮遊塵埃爲從事員健康之大害、吸入塵埃、在腹中積久、則生肺炎症、故得研究其爲如何性質、從而預防、雜聽之病約因機關行動時、發出音響、常震耳鼓、則聽覺必鈍、此二問題、實有研究價値、判明後可使機關車乘務員轉任他務、互相調換、以平其衡云

鞍山撫順鑛區首領更迭之說

滿鐵會社、自去年以來、即有宣傳更迭鞍山撫順二鑛區首領之說但關係幹部均否認是說、查該言之虛僞、俟其經過、即可辯明、勿須事前徒自宣嘩、細考謠言之起、由梅野理事、歸任滿鐵本社視事之所致、大略情形、想已昔定矣、梅野理事、當初赴撫順之時期間約爲一年、加以梅野理事並未至海外視察一次、今爲求採擴發施新智識與頁母岩問題、得攜其部下課長技術家等赴歐美視察因有此舉、而惹起更變之說、果如事實、大約今秋或可見諸實現、以目下兼任兩鑛事務之首領、今既命之歸於本社、所遣之事、勢必另派二人分任二鑛事務、此際究有以岡虎太郎繼任撫順鑛長、貝瀨氏繼任炭鑛長之說、倘聞梅野理事、當歸本社之時、一切事務交代於岡野氏、確爲事實、上月赴鞍山製鐵所視查之今泉嘉一郎工學博士、由滿鐵社長拉致者今泉博士爲採鑛冶金大家、在鋼管會社歷有經驗、任爲鞍山所長將來可知有莫大希望、貝瀨氏爲人過於溫厚、柔固能克剛、然終恐溫情主義、難以任事、至其結果何如、約俟滿鐵社長歸後、或可決定云

解決對華問題應注重國民外交

北京日本公使館、附屬武官林彌三吉少將、於十三日來連、遂即赴派旅順訪問關東司令官以及各要人、十四日下午八時、又復歸來、投宿遼東旅館、對於往訪記者、談話如左

余此次歸里、約四十日後當復歸來關於最近中俄交涉、謂對俄對華吾未嘗直接一次、蓋因一國外交極爲微妙不可發表之事、具體言之、反生錯誤、遂拒絕發表所感意見、總之辦俄交涉、對華交涉、欲收外交之効果、如不研究其對方國民精神、未有能成功者、也所謂知彼知已、百戰百勝、設不測及中國人之與中國之關係、而以各自心理處之、若日本美國莫伊等各自以各國民性對外恐難成事也、欲舉對華政策、殆屬不可、中國所謂智識階級約四十餘萬、其能交際以四億聞此爲中國民族之聲、即中國國民之性、近以時代轉移、對外政策、或爲軍人或爲實業家、均思欲直接行動、若起問題時則國民外交有力於政府、故與各方爲政者、實業家等直接接觸可於笑談間解決之、現在憲法、法律、以至各機關莫不完備、祇未實行耳、此爲中國國民價値缺陷之點、中國民族爲將來頗可恐懼之民族、彼曾自謂統一世界民族、雖爲自毫之語、總之亦可在猶太以上云對於奉直再戰之說、余無可作談話資料、即有可加議論之處尤諱諒及余之地位、難於明言所謂聯省自治、因各地勢力者實力不均、難以成立、所謂統一中國人物、勢必先有一大混亂、然後或可出現云

發電所之夫役毆傷轉運手

水源地電車派出所、運轉手蕭樹慈張文淵二人、於十四日午後六時許、因沐浴被沙河口第二發電所役人毆傷、蕭樹慈頭部傷痕甚重、額角血出、般濡狼藉、傷痕屬體、而右臂尤重、左肩亦破二三處焉、張文淵亦遍身是傷、而背際較重、待界至同壽病院時、而蕭樹慈則神氣沉々、已入昏迷之鄉矣、張文淵雖尚能呻吟、亦時似昏暈者、至其被毆之因緣該電車派出所、原無自用浴塘向借用該發電所之浴池、習爲常矣、乃昨蕭張二人於午後六時四十分持牌赴浴(向來持牌准浴、自午後六時三十分起至八時止)守閽人將牌驗收、彼二人照常入浴、即有役人(日人)阻彼二人、說們漫々的好啦、彼二人以爲並無非是、向之質問、役人則甚蹶强、找來五六名日人、持棍棒鐵器、共毆蕭樹慈、遂至打倒、先時張文淵則爲解勸、詎該日人等、以爲既係同來、當應同打、棍棒交下、已而亦倒、待張文淵倒時、蕭樹慈已經漸醒、奔回派出所甫說數句又昏迷矣、該派出所同人等急往發電所、則該五六人尚兜毆已倒之張文淵、急阻止之、經蕭之同人等除將該二人擡送同壽病院急施療外、一面請求該派出所主任、與該發電所交涉辦理焉

狡展已極之慶生堂
無理反控被屈者
官署廉明孫某之寃可伸矣

小崗子西崗街五十三番地、慶生堂藥舖主人王錫三、於十一日將孫某拘禁於藥舖內虐待三日、至十三日午後三時許、始寫告訴狀控孫某以無業遊民、住所不定、橫領之罪、西崗子警務署、是日午後五時許、由慶生堂內將孫某提至警署、留置訊問、夫孫某於大連販賣字畫、現已十年、何謂無業遊民、現住於大連浪速町五十四番地、戶口固存、人所共知何謂住所不定、在保人于某未見面以前、王某尚可抵賴、物未交回、孫某亦不得辭責、故孫某尋覓數日、于某已獲、于某對王某及衆言明謂、物已爲我由孫某手中取出、同來對汝言過、暫放於文美齋處、我能出賣、汝已允許今物已賣、錢爲我用、於孫某毫無關係、何謂橫領、當時王某見于某錢已花完、不值一文、遂向孫某狡言汝既不親手交到、而交給于某、汝可向于某索物、看管于某、孫某謂我雖未親手交回、而于某現既謂、物爲汝允其轉賣他人、是我對汝已無責、任于某雖然詐騙、對我無罪、我非官署中人、何有看管于某之權、在王某自允于某、轉賣他人、而自不看管于某、反反令孫某看管、實爲狡展已極、蓋有于某證明王某不得向孫某索物、在于某以爲王某既不看管、孫某又無權看管、逃匿不暇、何得此機、故連日不見、而王某亦樂于某不見、以前、自知責任收關、故情急尋覓數日、既獲之後、知物已交回無所對證、夫孫某在于某未見面已無責任、不然孫某雖然愚弱、亦知于某尋覓尚不可得、安能既獲之後、而不看管、蓋于某雖然詐騙、而對孫某之責任、確已盡到、即孫某無看管于某之責、此情此理、雖五尺童子、亦當明其所以也

又據訪稿云慶生堂主人王錫三、已悉其物禁孫某事爲小崗子警務署保安係查知、提官署處其私設公堂之罪、故奇想天開、於物禁孫瑞亭之第三日(卽十三日)下午至小崗子河野代書處書寫呈狀、控孫瑞亭以橫領之罪、當即解孫某於小崗子警務署、其呈狀內容大畧謂孫瑞亭於受托賣劉石菴冊頁之始、既抱詐騙之心、其他等語不過爲誣造孫瑞亭之罪而已、試查孫瑞亭即負有重責於王某、但王某之慶生堂並非官署、胡覺敢公然監禁孫某且施之以夏楚、況推其事實之本末、孫某對於王某之冊頁、騙賣之于某巳向王某說明且已三頭對案、孫某亦無有責任之可負、即或孫瑞亭實有橫領之事在、彼慶生堂一小藥舖竟有監禁犯人之權乎、或已得有官署之許可乎、且王某已查悉其事爲署偵知、故乃奇想大開先控孫某於警署、得有原告之地位、以期將共私立公堂等大罪、在官署面前矇過、然彼警署之警官、無不敏而有高識者、彼一加訊問、即當查出王錫三之奸計多端也、依目下王某之狀呈不實等察之、將來王錫三定不免負私立公堂、監禁良民、及誣告不逐等罪名、故警告王某其速醒、設完全之法解決之、使雙方均有莫大之好處在、查今日之官署非爲三年前之官署黑暗可比、苟仍執迷不醒、他日受因中度日艱苦時之王錫三既後悔亦晚矣

旅師男女新生出身學校一覽

旅順師範學生、年來異常發展、教育華人方針、較前大加改革、日本教師、亦均係大學畢業、資格高尚、教授華人、亦極熱心、惟是所僱之中國人教師、一爲生意買賣手之王金徵、一爲有官僚臭味之許鼈園、觀其教授實於青年之師範學子之漢學上、非徒不能進步、恐將來反而趨學越胡塗矣、學務當局、對於師範學堂之漢文教習、誠不可不斟酌也、師範學堂、本年卒業之男女學生、業已分配於各公學、普通學堂就職、本年四月一號、新生巳入學、茲將男女生之出身學堂、及氏名開列如左

男子部　出身學堂及氏名

旅順師範學堂附屬公學堂　宋長茂　孫守日　王貴文　宋明顯　王永言

水師營公學堂　鞠興忠　鞠興任　韓昆師　曹大功　李永太　王慶善　尹久忠　鄒安德　穆方純

西崗子公學堂　李永發　劉洪發　范傳銘　楊洪臣

貔子窩公學堂　王心堂　姜吉德　韓忠麟　滕好典

普蘭店公學堂　劉永福　孫學貴　蘇國臣　何澤民　蘇成璧　于庚田　李秀玉　張萬春　陳國珠　張有連

金州公學堂　韓世英　徐治身　溫廣田

旅順公學堂　王家盛

沙河口公學堂　李盛忠

滿鐵會社委託生　徐國藩　趙鎮洲　修炳錫　孫鐵武

女子部　出身學堂及氏名

旅順師範學堂附屬公學堂　麗靜姿　劉崇琴　張淑靜

旅順公學堂　王容　王淑如　方素榮

沙河口公學堂　崔淑良　崔淑貞　王翠英

伏見台公學堂　王桂雲　范淑貞　劉金瑛　吳天花　張玉珠　劉翠榮　谷春梅

金州公學堂　王金英　金春蘭　王玉珍　曲貞雲

水師營公學堂　劉淑娥

四平街小學校　曲淑珍

男子補習科　出身地方

旅順　于有學　王安尊　何連仁
大連　程義儉　傅士俊
普蘭店　趙永盛　張成貴　谷萬新　叢常有　孫景文　王義心　王喜善
金州　公學堂　石洪玉
皮口　公學堂　高不琨

女子補習科　出身地方

旅順　于明志　韓俊英　韓淑蓮　蘇娛田
大連　劉喜梅　由淑眞
金州　公學堂　于金掬
皮口　公學堂　安代兄
普蘭店　呂淑慧　呂淑靜

搜獲胡匪待究

金州警務署司法係、於前日逮捕胡匪數名、據彼等之供認、謂其同夥林某在大連小崗子警務署前公和店伙房居住、故金州警務署於昨十四日前後五時許、以電話通知小崗子警務署、該署司法係澤田主任、即招集刑事、當時米本劉純喜王錫財王貴仁等、即偕至該公和店投案、即將林某帶署於拘留、目下正在取調之中、及細調查林某近來之行爲、每日至北崗子露天市場香爐礁沙河口、以及大連市內寺兒溝濱町方面、從事博賭、窃盜等情、俟詢問之後、或有他種問題在內、亦未可知云

川村滿鐵社長撫順煤鑛談

川村滿鐵社長、對於奉天撫順煤礦之煤油田眞巖問題、近對人云該需五千萬元之經費、此不但滿鐵之利益、實爲日本國防上的大問題、現日本海軍煤油燃料素感缺乏、多仰求於美國、若一朝有事、缺少煤油、殊爲可慮、蓋燃料之足以自給、最爲國防上重要問題、前日水谷海軍少將、視察撫順煤礦、非常羨慕、該工場組織如能完善、每年可得四十萬頓之煤油、油田眞巖、較埋藏煤炭重量約三倍、則煤油所藏必至四十億頓、滿鐵會社今欲開辦此礦必須先得海軍省與大藏省之諒解爲要、今海軍方面既表同情、則雙方訂買契約不難成立、然先決問題、仍爲經費、此次急赴東京求大藏省之諒解、現在會社決定於本年內募集外債六千萬元、爲油源眞巖工場之費用云

經濟欄

日俄合辦沿海毛皮專賣會社
三月廿日訂立契約資本金百萬圓

大連商業會議所、接到東京所在北露貿易商會之情報謂、沿海縣林產局與毛皮業合組之會社、已於三月二十日訂立契約、資本金百萬圓、作爲沿海縣毛皮專賣會社、本店在浦鹽斯德、於東京設立第一支店、自訂之契約後二個月以內、即行開始營業、所獲利益、雙方折半均分、但日本從業者、雖得自由出入於所訂之契約區域以內、然不得私自交易、其契約期間、定爲六年、此種事業年中所獲利益、可達五百萬圓之譜、係爲日俄合辦之事業、鑑於日俄關係之現狀、異常起惹一般人大爲注目云

開原油房興隆

開原油房久已不振、現當日本各地需肥之期、而且大連油房、此時又實行減班之制、故開原油房乘機大振、現在特向該處、訂買豆餅者、異常加多、價額遂亦昂騰、該地油房、自必能獲有相當之利益、目下增加工人、日夜督勤製造忙碌異常云(開原)

錢糧商情

特產市場、連日閑散、人心益離、十五日朝開行、東洋期米低落、一般人氣、遂則益趨入於惡化之點、無論何項特產、均極閑散、特產出輪、更爲減少場面寂寥、已達極點矣

▲至於錢鈔市場、連日亦形閑散無事、日美之滙兌、已呈軟調至四十一弗八分三至倫敦之大條、至三十三片十六五、上海之標金、崩落至二百八十八兩銀票行情、大爲昂騰云

預金部之改革
大藏省諮問帝國經濟會議金融部

日政府大藏省預金部、早有實行改造之宣傳、此回該省、特設一局部、添置委員、決定改善資金之運用方法、於市來藏相時代關於十三年度、豫算中要之經費、約增五十萬圓、然而如若實行或於目下或於本年度內、作爲追加豫算、提出於議會云、但於十五日繼續開會審議之帝國經濟會議之金融部、增加國帑至十四五億圓之巨額資金、然其於運用上、批難之聲極多、故預金部須出以根本的改革、倘須有種々之研究大藏省對於積極的改善預金部之方法、曁行諮問該當經濟會議之金融部、以該會議作爲參考、決定用最適當的改革云(東京專電十五日發)

海參威大洋金票仍流通

當勞農政府發行新紙幣之初、謀幣制統一、海參威會禁用中國大洋日本金票、後以新紙幣單位甚高、然零星小數最(低額之新紙幣亦換金羅布十元)日用交易、多感不便、以故仍有外幣流通、一年以來倘無何等變遷、勞農政府見雖有外幣、仍無害於新紙幣之流行反足增長其價値、遂改變方針、不禁外幣依然許其行使▲

商情(十五日)

特產行市

銀建(早市)

▲大豆 限月	開行	最高	最低	散行
四限	五•四〇〇	五•四〇〇	五•四〇〇	五•四〇〇
五限	五•四七〇	五•四七〇	五•四七〇	五•四七〇
六限	五•五四〇	五•五四〇	五•五四〇	五•五四〇
七限	五•五九〇	五•五九〇	五•五九〇	五•五九〇
所成數	三十五車			
▲豆餅				
四末	—	—	—	—
五限	一•八五〇	一•八五五	一•八五〇	一•八五〇
六限	一•八七〇	一•八七〇	一•八六〇	一•八六〇
所成數	五百片			
▲豆油				
五限	一六•一〇	一六•一〇	一六•一〇	一六•一〇
所成數	六千五百箱			
▲高粱				
四限	二•九九〇	三•〇〇〇	二•九九〇	三•〇〇〇
五限	三•一〇〇	三•一〇〇	三•一〇〇	三•一〇〇
六限	三•一三〇	三•一四〇	三•一三〇	三•一四〇
七限	三•一八〇	三•二〇〇	三•一七〇	三•二〇〇
所成數	三十九車			

銀建(晚市)

▲大豆	開行	最高	最低	散行
四限	五•三九〇	五•三九〇	五•三八〇	五•三九〇
五限	五•四六〇	五•四六〇	五•四五〇	五•四五〇
六限	五•五三〇	五•五三〇	五•五二〇	五•五二〇
八限	五•五八〇	五•五八〇	五•五八〇	五•五八〇
所成數	三十三車			
▲豆餅				
五限	一•八四五	一•八四五	一•八四五	一•八四五
六限	一•八五五	一•八五五	一•八五五	一•八五五
所成數	七千片			

長春取引所(一石建)

大豆	
六月廿五日限	一四、八五、〇〇
七月廿五日	—
八月廿五日限	一五、三〇、〇〇
高粱	
四月十日限	七、九〇、〇〇
五月十日限	八、二〇、〇〇

公主嶺取引所(三八斤洋錢建)

大豆	
四月十五日限	二、五五、〇〇
五月十五日限	二、五九、二〇
六月十五日限	—
七月十五日限	—
高粱	
四月十五日限	一、三七、二五
五月十五日限	一、四三、五〇
六月十五日限	—
七月十五日限	—

四平街取引所(三八斤洋錢建)

大豆	
五月十五日限	二、六八、七五
七月十五日限	—
高粱	
五月十五日限	一、三八、五〇

開原取引所(三八斤洋錢建)

大豆	
四月十五日限	—
五月十五日限	一、一七、〇〇
七月十五日限	二、二六、七五
高粱	
五月十五日限	一、一五、七五

錢鈔行市

先物(早市)	開行	散行
廿七限	一一八九〇	一一八九〇
所成數	三百六十三萬圓	
金換小洋	百三圓二十五錢	

先物(晚市) 期限	寄付	引値
廿七限	一一九〇〇	一一九二〇
所成數	二百六十萬圓	
金換小洋	百三圓五錢	

金票對奉票

		近期	延期
奉天	—	—	—
開原	一三四、一〇	—	一三四、一〇
四平街	一三四、三〇	—	—
公主嶺	一三四、三〇	—	—

鈔票對奉票

開原	一五九、三〇	—	一五八、八〇

滙兌行市

●正金銀行滙兌行市(銀建)

向日本參着賣(百圓)	二八圓二五
同　電信買(同)	二九圓五〇
同十五日件買(同)	三〇圓二〇
向上海參着賣(鑾銀百兩)	七〇兩二五
同　參着買(同)	七〇兩七五
鑾銀參着賣(百弗)	一〇三兩五〇
同　參着買(同)	一〇三兩五〇
香港向參着賣(香港弗)	一〇五圓〇〇
同　十日付買(同)	一〇四圓〇〇
向天津參着賣(銀百圓)	六六兩〇〇
同　十日付買(同)	六七兩〇五
同　參着賣(百弗)	銀一〇四圓五〇
同　十日付買(同)	一〇三圓二五
青島參賣(大洋弗弗)	銀一〇三兩七五
同　參著買(同)	銀一〇二兩七五
向倫敦電信賣(銀)	二志三片〇分〇
同　參着賣(同)	二志三片八分一
同三十日付買(同)	二志三片四分
同信用付三月(買同)	二志四片〇分〇

向正金銀行滙兌行市(金建)

●倫敦電信買(百)	一志〇片四分三
同　參着賣(同)	一志〇片六分三
同十日付買(同)	一志二片一六分五
同六十日付買(同)	一志二片一六分七
四箇月買(同)	一志三片一六分九
六月信用付買(同)	四七弗八分一
向美國電信賣(百圓)	四一弗四分一
同　參着賣(同)	四一弗八分三
同三十日付買(同)	四三弗八分一
向佛國參着買(百圓)	六法五五
同九十日付買(同)	六法五〇
向孟買參着賣(百圓)	一三六留四分一
同三十日買(同)	一四一留四分一
倫敦銀塊	三三片一六分五
紐育銀塊	六四仙八分一
英米爲換	四弗三〇仙四分三

●朝鮮銀行外國滙兌行市

向倫敦電信(一圓)	二志一〇片一六分一三
同　着參賣(同)	二志一〇片八分七
同　買(同)	一志二片一六分七
同每三十日買(同)	一志二片一分一
同每六十日買(同)	一志二片一六分九
同每九十日買(同)	一志二片八分五
同每四個月買(同)	一志二片一六分一
向紐電信買(金百圓)	四一弗二分一
同　參着賣	四一弗八分三
同　買	四二弗八分一
同每三十日買	四二弗四分一
同每六十日買	四二弗八分三
海九十日買	四二弗二分一
同每四個月買	四二弗八分五
上海電信(滙按百圓)	七〇兩二〇　七〇兩七〇
日本向電信爲替買(銀百圓)	一一八圓五〇
日本向信電爲替賣(兩)	一一九圓八〇　一二〇圓〇〇
倫敦銀塊	三三片一六分五
紐育銀塊	六四仙八分一
英米弗換	四弗三〇仙四分三

中風病

胸血筋骨手足之或以半身不隨者永久之患者或有忽間特效者皺處特製家傳秘藥有困難者請急速示知專此

兵庫縣明石郡玉津　普光山本坊啓

採用華人事務員

日文精通者本人急速至本社面談要市內保證人

大連浪速町　吉田洋行棧店啓

出兌舖墊

本油坊全部舖墊廉價出兌賜顧者請至伊勢町春盛東接洽是荷

西崗大有恒特佈

資本金壹千五百四十萬圓
中日合辦株式會社　**龍口銀行**
大連浪速町二十六番地
電話(代表番號七一五一番　宿直用五七三六番　公衆用三三二八番)
關東州地方貨現金取扱　大連市金庫事務取扱　振替貯金口座一五五八番
支店及出張所　龍口、旅順、青島、哈爾濱、公主嶺、鞍山、安東、松樹、瓦房店、市內盤城町派出所
各處滙兌　日本內地、及臺灣、朝鮮、滿洲、內地各市、均可通滙、一般銀行、業務、迅速辦理並十分克已

病苦多年因來福片而有今日之幸福

奉天城內王君秀岩。病苦多年因服來福片而愈。得有今日之幸福。大喜過望。親至公司道謝。茲述其談話如左。

我在二十二歲的時候。娶妻楊氏。這樣的人生最樂的事。反之在我不惟毫無趣味。並且很悲觀。想是我少年時代。元氣旺盛不知道利害。用不自然的方法。滿足我的情慾。所以有這樣的結果。不但如此。我的病症並且一天利害一天。有時候頭痛倦怠。記性不好。腦筋昏亂。往々把事情弄錯。有時候連夜夢遺。到了次日。非常疲倦。有時候自己覺得發了瘋的樣。碰着什麼事体都生氣。有時候無故的覺得心裡很悲。心裡很怕。結了婚之後。對於我的妻。不惟毫無愛情。而且討厭他。所以家庭之間。也非常冷淡。因此甚麼事情都不要做。遊蕩度日。把歷年的積蓄。使盡用光。後來連每日的生活費用。都有些為難了。這時候我的身体也疲的不像樣了。臉面也黃的不像樣了。我的妻也因為時々憂慮。日々悲觀。並且〇〇也不滿足。竟同我得了一樣的病。我們夫妻二人。內為病魔所苦。外為生活所逼。覺得除了死竟無別法。想死也不是一次了。去年秋天。偶然在泰東日報。看見來福片的廣告。半信半疑的買了一瓶試々看。誰知道竟是効驗如神。吃了後頭腦也清楚了。身体也好起來了。於是再在城裡大德生大藥房買了來福片一打。夫婦二人。同服此藥。我們二人這樣利害的病。就此不知不覺完々全々的好了。現在因友人的紹介。在某公司辦事。公司的經理誇獎我。說我的頭腦比人家好一倍呢。我的妻現在也懷姙五個月了。我們夫婦二人。到了今日。方在領略得人生的樂趣。知道了人生的幸福。這都是受的來福片的賜。因此我遇着與我同病的人。都勸他吃來福片。結果都是百發百中。人々稱讚此藥的好處云々。

來福片藥價 每瓶大洋 貳元五角 每半打大洋 十四元 每打大洋 二十五元

經理所

奉天四平街大德生大藥房	安東中富街東益增遠	營口二道街中西大藥房	瓦房店新市街德記大藥房	金州城裡德記藥棧	北京大柵欄華美大藥房
奉天鐘樓南中西大藥房	鐵嶺鼓樓西平記大藥房	營口魚市口五洲大藥房	大連市監部通華泰大藥房	西崗子平和街廣生堂	北京大柵欄老德記藥房
奉天鼓樓南歐美大藥房	長春北門外中西大藥房	營口永世街興亞大藥房	大連市奧町華西大藥房	海城城裡華西大藥房	北京前門外中美大藥房
奉天鼓樓南永年大藥房	長春北門裡興亞大藥房	營口西大廟義興成余記	西崗子永樂街德記西樓	鳳凰城南街中西大藥房	天津日租界回春大藥房
奉天鐘樓南歐美大藥房	遼陽什字街天鉦成	吉林糧米行五洲大藥房	普蘭店平安街德順藥房	天津估衣街葆記公司	其他各埠大藥房均有代售

刮臉次序 双美人牌香皂 安全剃刀 双美人牌洗臉粉 熱手巾 双美人牌臉油 双美人牌香粉 眉清目秀

齒科醫學者推賞的是這齒粉

双美人牌花粉

最合理想適於牙齒是這双美人牙粉

又便利又耐用是這樣合衛生的美人牌牙膏

旅行必備

凡旅客無分舟車臨行之時必備紅色清導丸一瓶於手提囊中為要因旅客往往因改變水土或飲食起居改常致患大便央時或舟車暈眩多患大便塞結也紅色清導丸功能平肝潤腸專治大便秘結 疾病頭痛 肝火上升 頭暈嘔吐 能使口氣清潔 皮膚光澤 且治痔症痛苦可免痢疾腹瀉之患江蘇無錫北塘張亮生世醫來函云紅色清導丸蕩邪滌穢合製精良以少擘衆性質純和頗著奇功誠環球第一良藥也用敢介紹以申信仰之忱紅色清導丸凡經售西藥者均有出售或直寄郵票大洋六角至上海江西路六十號韋廉士醫生藥局原班郵奉一瓶可也郵力在內每六瓶大洋三元

頭目暈眩腰背酸痛

由韋廉士大醫生紅色補丸調補其氣血使身體強壯得獲治愈矣

切勿受人之欺騙以為腰痛即是腎症也然而往往腰背酸痛者係腦筋衰殘之故也其療治之法即調補其氣血使腦筋有力即得全愈矣就逐日各埠重要之新聞報上所刊而觀之知天下各處治愈者感激韋廉士大醫生紅色補丸確有痛血健腦之奇功即如江西饒州中國紅十字會鄱陽分會會長蔣士榮先生之證書亦可為確據矣其來函云余素體衰弱侵寒則胃逆作嘔腹痛欲泄得滋養調攝適宜幸無大患迨民國八年接辦會務亟謀發展操勞過甚以致頭目暈眩腰背酸痛知係氣血兩虧之故遂由隔隣中洲藥房主人汪君天錫袖攜韋廉士大醫生紅色補丸二瓶勸余盡一試服救會醫員亦稱是丸性質與余患症服之最為有益輒試服一瓶即見微效於是續購半打接連吞服漸服漸愈疾病豁然並體軀日見肥碩惟近兩年每屆冬燥發生咳嗽失聲之症以紅色清導丸服之亦見功效故余對於男女老幼之患與余相同各症者莫不竭力舉薦也韋廉士大醫生紅色補丸凡經售西藥者均有出售或直向上海江西路六十號韋廉士醫生藥局函購

每一瓶大洋一元五角每六瓶大洋八元郵力在內

無分男女及小孩均有衛生小書奉送即需寄明信片至以上所列地址原班郵送一份可也

衛生小書奉送 如欲索取

滿鐵火車內賣報

本報特在南滿線火車內賣報每份報

發行人 編輯人